29-28-42-19-46-38. 25

500 KURUŞ
YIL6
SAYI
2378.

SALI
22
OCAK 1980

EKONOMİ
Politika

SAVAŞSIZ SÖMÜRÜSÜZ BİR DÜNYA İÇİN

bir ekmek bir Politika

12 Mart dönemi kararları uygulanıyor

DİSK üyesi 10 sendika: "12 Mart özlemcilerine gereken ders verilecek,,

Ankara (Politika) — Genel merkezleri Ankara'da bulunan DİSK'e bağlı 10 sendika ortak bir basın toplantısı yaparak, işçi sınıfının 12 Mart özlemcilerine gereken dersi verecek güçte olduğunu, Maden-İş, Bank-Sen ve Baysen yöneticilerinin tutuklanmalarına karşı çıktıklarını ve sendika yöne **(Dev. Sa. 7, Sü. 6'da)**

- İçel Valiliği Kurtali Mahallesinin aranmasına ilişkin olarak yaptığı açıklamada, aramanın Bakanlar Kurulu'nun 18 Nisan 1972 gün ve 7/4336 sayılı kararına istinaden polis ve jandarma tarafından yapıldığını bildirdi
- Gebze'de işçi ve emekçi mahalleleri Vali Celal Kaya Can'ın fiili denetiminde sabahtan akşama değin didik didik arandı, bazı ilericiler gözaltına alındı

MERSİN VE GEBZE'DE EVLER TEK TEK ARANDI

Haber Merkezi — Mersin'de Kurtali Mahallesi 12 Mart dönemindeki Bakanlar Kurulu'nun 18 Nisan 1972 gün ve 7/4336 sayılı kararına dayanılarak Valiliğin emriyle aralıksız beş saat aranıp 12 kişi gözaltına alınırken Gebze'de de işçi ve emekçilerin yoğun bulunduğu mahallelerdeki evler didik didik arandı. Gebze'deki aramaların, Demirel Hükümeti'nce atanan Vali Celal Kaya Can'ın fiili kontrolünde yapıldığı bildirildi.

MERSİN'DE KURTALİ MAHALLESİ DİDİK DİDİK ARANDI

Mersin'in Kurtali Mahallesi Valiliğin emriyle güvenlik kuvvetleri tarafından 5 saat süreyle ev ev arandı ve aramalar sonucunda 12 kişi gözaltına alındı.

İçel Valiliği konu ile ilgili olarak yaptığı açıklamada aramanın, Bakanlar Kurulu'nun 18 Nisan 1972 gün ve 7/4336 sayılı kararına istinaden yapıldığını ve polis ve jandarmadan oluşan güvenlik kuvvetlerince yapılan aramanın beş saat sürdüğünü bildirdi.

GEBZE'DE EMEKÇİ MAHALLELERİNE BASKINLAR

Gebze'de de genellikle işçi ve emekçilerin oturduğu mahalleler Vali Celal Kaya Can'ın fiili denetiminde sabahtan akşama değin ev ev arandı ve bazı ilericiler gözaltına alındı. 17 Ocak günü içlerinde belediye araçlarının bulunduğu üç araba dolusu polis işçi-emekçi mahallelerini basarak akşama değin arama yaptılar. Bu arada Vali Kaya Can'ın ilericilerin yoğun bulunduğu Endüstri Meslek Lisesi'ne de aynı saatlerde polis göndererek Müdür ve yöneticilerine hakaret ettirdiği bildirildi.

Kaya Can'ın Kayseri'de görevli bulunduğu sırada Vakıflara ait binaları MSP yanlılarından alarak MHP yanlılarına peşkeş çektiğine de dikkati çe- **(Dev. Sa. 7, Sü. 7'de)**

MARAŞ DAVASI SANIĞI 2 FAŞİST DAHA KAÇIRILDI

- Demirel Hükümeti döneminde 7 silahlı sağ eylemci kaçırıldı
- Akıncılar Derneği Başkanı tutuklandı
- İstanbul'da iki kişi öldürüldü

Haber Merkezi — Demirel Hükümeti'nin işbaşına gelmesinden bu yana cezaevlerinden kaçan komando sayısı da 7'yi buldu. Kahramanmaraş davası sanıklarından Rıdvan Çalış ve Yunus İlhan da Adana Cezaevi'nden kaçmayı başardılar. Bu arada Milliyet Gazetesi Genel Yayın Müdürü Abdi İpekçi'nin katili Mehmet Ali Ağca'nın duruşmasına dün devam edildi. Ağca'nın eşgalini belirleyen resmi çizen tanığın **(Dev. Sa. 7, Sü. 4'de)**

SAKARYA VALİLİĞİ
P

Adapazarı'nda Vali ile görüşen ilkokul öğrencileri toplu halde

Milli Eğitim Bakanı ile görüşmek isteyen veliler gözaltında

- Öğretmenlerini geri istediklerini bildiren Adapazarı İsmet İnönü İlkokulu 4-E sınıfı öğrencileri, topladıkları imzaları Vali Yardımcısına ilettiler

Haber Merkezi — Abidinpaşa İlkokulu'nda, öğretmenlerin açığa alınması nedeniyle, karne alamayan öğrencilerin velileri, dün öğleden sonra Milli Eğitim Bakanı'yla görüşmek üzere geldiklerinde görüşme imkanı bulamadan Bakanlık önünde polisler tarafından dağıtıldılar. Bir grup öğrenci velisinin, güvenlik güçlerince arabalara bindirilerek, gözaltına alındıkları bildirildi. **(Dev. Sa. 7, Sü. 6'da)**

F. ALMANYA SOVYET ASKERİ YIĞINAĞI HABERİNİ YALANLADI

- Federal Almanya Savunma Bakanlığı sözcüsü Sovyetlerin Orta Avrupa'da askeri gücünü artırdığı yolundaki söylentilerden NATO'nun haberli olduğunu, ancak söylentilerin kesinlikle yalan olduğunu açıkladı

Bonn, (A.A.) — Federal Almanya Savunma Bakanlığı, Yugoslavya Devlet Başkanı Mareşal Tito'nun sağlık durumunun ağırlaşması üzerine, Sovyetler Birliği'nin Orta Avrupa'daki askeri gücünü artırdığı yolundaki haberleri yalanladı. Federal Almanya Savunma Baknlığının sözcüsü şunları söyledi:

«Varşova Paktı ülkelerinin Orta Avrupa'daki askeri güçlerinin artırıldığı, ayrıca askeri birliklerde Yugoslavya'ya karşı alışılmadık bir yer değiştirmesi müşahade edilmemiştir.»

Sözcü, bu yoldaki haberlerin ve söylentilerin son iki hafta içinde haberleşme araçlarıyla yayınlandığını, gerek Federal Almanya Savunma Bakanlığının, gerekse NATO'nun bu haber ve söylentilerden haberleri olduklarını belirtti ve şöyle konuştu: **(Dev. Sa. 7, Sü. 4'de)**

Yürüyüş Dergisi'nin basımını polis engelledi

Ankara, (ANKA) — Türkiye İşçi Partisi'nin haftalık yayın organı «Yürüyüş» dergisinin basımının engellendiği bildirildi.

Yürüyüş Dergisi Yazılışleri Müdürlüğü'nden verilen bilgiye göre, derginin bu haftaki 250'nci sayısının film ve montaj işlemleri yapıldıktan sonra matbaaya götürülürken, sayfa filmlerine kendilerini «güvenlik görevlisi» diye tanıtan kişilerce el konuldu.

Politika süngülerle tezgahtan indirildi

Bir onbaşı ve beş er Aksaray'da ilerici gazeteleri toplayıp yırttı

İstanbul (Politika) — Aksaray'da, dün bazı gazete bayilerine gelen bir onbaşı ve beş er, Politika, Demokrat, Cumhuriyet, Sosyalist ve Yürüyüş gazetelerini **«yasak yayın»** gerekçesi ile yırttı.

UFİ mağazasının çevresinde bulunan gazete bayilerine gelen bir onbaşı ve beş er, ilk önce **«Bunlar yasak yayındır derhal kaldırın»** dediler. Bayii sahiplerinin **«Bu gazeteler yasak olsa, bize dağıtımını yapmazlar»** demeleri üzerine onbaşı, erlere emir vererek tezgah üzerindeki Politika, Demokrat, Cumhuriyet, Sosyalist ve Yürüyüş'ü yırttılar. Bayi sahiplerinden olan Ömer İnal'ın olaya müdahale etmesi üzerine onbaşının **«Seni de, barakanı da yerle bir ederim** şeklinde bir tehdit savurduğu öğrenildi.

Bayii sahiplerinin daha sonra, Çapa'da bulunan askeri birliğe gittikleri ve orada bulunan Şaban adlı **(Dev. Sa. 7. Sü. 6'da)**

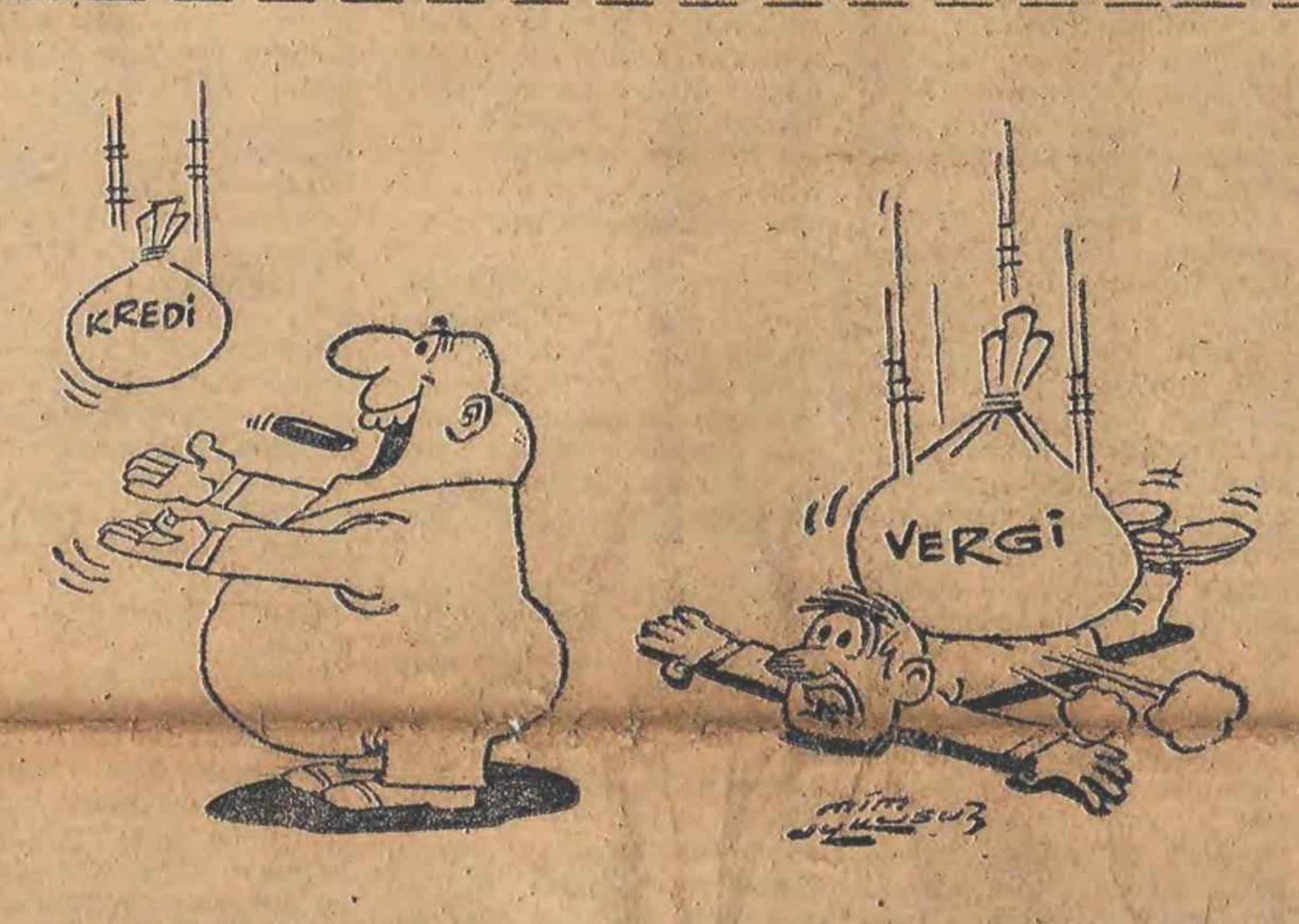

SSK ve Ticaret Bakanlığı rakamları bir gerçeği ortaya koydu

İŞÇİ ÜCRETLERİ 3 YILDA YÜZDE 41 GERİLEDİ

- 1976 - 1979 döneminde ücretler yüzde 112, fiyatlar ise yüzde 260 artış gösterdi

AYRINTILI HABERİ 4. SAYFADA

MAMAK GÜNLÜĞÜ

- Notlarından, bir süre Ankara Sıkıyönetim Mamak Tutukevi'nde kaldığı anlaşılan biri yolladı bu anı - röportajı. Yasal sakıncalar taşıyan bölümleri dışında kalanını aynen sunuyoruz. Yazanın adını bilmiyoruz. Ama okuyunca görülecektir, bu hiç önemli değil. Hiç değil...

bugün 6. sayfamızda

Muğla'da "3'lü Çağrı,, ve 26 Ocak Mitingi'nin desteklenmesi istendi

- TİP, TSİP, Birlik Dayanışma ve Kurtuluş'un desteklediği miting sırasında antiemperyalist güçlerin Afgan Devrimi'nin yanında olduğu belirtildi

Muğla, (İSTA) — Muğla'da 20 Ocak Pazar günü **«Hayat Pahalılığını ve Faşist Baskıları Protesto Yürüyüşü ve Mitingi»** yapıldı. TİP, TSİP, Birlik Dayanışma ve Kurtuluş'un desteklediği miting ve yürüyüş sırasında «üçlü çağrı»nın yaşama geçirilmesi ve 26 Ocak mitingine yığınsal katılma çağrısı yapıldı.

Maden-İş, YSE-İş, Or-Us Anadolu Yağ ve Sabun Sanayii İşçileri, TÜM-DER, Ziraat-Der, Genel-Der, SGB, TMMOB Temsilcileri, ilerici öğretmenler, ilerici gençler ve ilerici kadınların katıldığı yürüyüş saat 12.00'de Yılanlı yolunda başladı. Hastane Caddesi üzerinden Tansa meydanına gelindiğinde yürüyüşe katılan sendika ve **(Dev. Sa. 7, Sü. 8'de)**

«Afgan Devriminin yanındayız» diyen ilerici gençler gösteri yaptı

İstanbul (Politika) — İlerici Gençler, önceki gün Çağlayan'da Afganistan halkı ve Gençliği ile dayanışma gösterisi yaptı.

Çağlayan Sondurak mahallesinde trafiği keserek üzerinde **«Yaşasın Afgan - Sovyet dostluğu İGD»** yazılı pankartı asan ilerici gençler, daha sonra **«Afgan halkının yanındayız»** ve **«Yaşasın dünya sosyalist sistemi»** belgilerini atarak, olaysız bir şekilde dağıldılar.

Afganistan'da yeni hükümet ve programını destekleyen yığınsal mitingler yapılıyor

- Afganistan Mollalar Konseyi Başkanı verdiği bir demeçte hükümetin din işlerine karışmak niyetinde olmadığını belirterek Sovyet askerlerinin varlığı ile ilgili iddiaları yalanladı
- İngiliz Observer Dergisi'nde çıkan bir yazıda Kabil'deki ABD Büyükelçiliği'nin ve Amerikalı muhabirlerin ülkedeki durum hakkında asılsız haber yaydıkları belirtildi

Haber Merkezi — Afganistan'ın Babgiz, Lagman, Çarah, Nangerhar ve daha birçok başka kentinde yeni hükümeti ve hükümet programını destekleyen yığınsal mitingler yapıldı. Mitinglerde alınan kararlarda halkın devrimci kazanımları, ülkenin iç düşmanlardan, Amerikan emperyalizminin ve Çin yönetimin ve Pakistan'lı gerici çevrelerin saldırılarından koruma kararlılığı dile getirildi.

Parvan kentinde yapılan mitingte Vali Muhammed **(Devamı Sa. 7, Sü. 5'de)**

22 MİLYON ÜYELİ UMSB 7 SENDİKA LİDERİNİN BIRAKILMASINI İSTEDİ

- FİDEF, DİSK'e bağlı Genel - İş Genel Sekreteri ve Bank - Der de Maden - İş, Bank - Sen ve Baysen yöneticilerinin serbest bırakılmasını istediler

Haber Merkezi — Uluslararası Metal Sendikaları Birliği (UMSB) Sekreteryası, Maden - İş Sendikası Genel Başkanı Kemal Türkler, Genel Sekreter Mehmet Karaca, Genel Başkanvekilleri Bahtiyar Erkul, Kemal Daysal ve Baştemsilci Necdet Onaran ile Bank - Sen Genel Başkanı Metin Denizmen, BAYSEN Genel Başkanı Cevat Özhasırcı'nın tutuklanmalarını Demirel Hükümeti nezdinde protesto etti.

UMSB Sekreteryası, **«Maden - İş Genel Başkanı Kemal Türkler ve 6 arkadaşının, 22 milyon üyemiz adına derhal serbest bırakılmalarını istiyoruz»** dedi.

UMSB Sekreteryası'nın Uluslararası Çalışma Örgütü (İLO)'ya da başvurduğu, «Enternasyonal»in söylenmesi «suçmuş» gibi gösterilerek tutuklanan 7 sendikacının serbest bırakılması için girişimlerde bulunulmasını istediği bildirildi. **(Dev. Sa. 7; Sü. 3'de)**

TÖB-DER yöneticileri 73 gündür tutuklu

Ankara (Politika) — Tüm Eğitim Öğretim Emekçileri Birleşme ve Dayanışma Derneği (TÖB-DER) yöneticileri Ankara Sıkıyönetim Komutanlığı Mamak Askeri Cezaevi'nde 73'ncü günlerini doldurdular. Ankara'da düzenlenen şube başkanları toplantısında yapılan konuşmalar gerekçesiyle tutuklanan TÖB-DER Merkez Yürütme Kurulu üyeleriyle şube başkanlarının ne zaman mahkemeye çıkarılacakları bilinmiyor. Ankara Sıkıyönetim Komutanlığı yetkilileri TÖB-DER yöneticileri hakkında başlatılan soruşturmanın devam ettiğini, iddianamenin hazırlanmasından sonra mahkemeye çıkarılacaklarını söylediler.

Bilindiği gibi 15 Eylül'de Ankara'da yapılan şube başkanları toplantısından bir süre sonra, toplantıda «komü- **(Devamı Sa. 7, Sü. 8'de)**

Gıda-İş Tekel hakkında dava açtı

- Topfaşı Cezaevi'nde tutuklu ilerici gençler açlık grevi yaparak Tekel işçileri ile dayanışma içinde olduklarını bildirdiler

Haberi 7. Sayfada

Elektrik Mühendisleri ve Mimarlar Odası İstanbul Şube Kongreleri dün yapıldı

İstanbul (Politika) — TMMOB'ye bağlı Elektrik Mühendisleri ve Mimarlar Odası'nın İstanbul Şube Kongreleri yapıldı.

EMO KONGRESİ

EMO İstanbul Şubesi kongresinde Dev-Yol ve Halkın Kurtuluşu'yla diğer **(Dev. Sa. 7, Sü. 6'da)**

EMEKÇİLERİN FORUMU

Tütünde sürdürülen sömürü

Değerli **Politika** okuru dostlar. Ben tütün üreticisi bir arkadaşınızım. Tütünde yıllardır sürdürülen sömürüyü dile getirmek ve çektiğimiz çileleri **Politika** okurlarına aktarmak istedim.

Dostlar tütün o kadar zor üretilen bir üründür ki insanın ömrünü bitirir. Yedi yaşımdan beri tütün tarlasında çalışırım. Geçmişte babam, şimdi ben ve tüm tütün üreticisi kardeşlerim yokluk, yoksulluk içindeyiz. Durumumuz düzeleceğine her geçen gün daha da kötüleşiyor. Yazgımızı tekeller, IMF'ler ve bir avuç parababası tayin ediyor. Yıllardır eğitim görmediğimizden herşeyi kadere bırakan bizler artık uyandık. Ne MC'lerin, ne de CHP'lerin dertlerimize çözüm getirmeyeceğini anladık. Artık bizleri koyun gibi güdemeyecekler, biz kendimizin biricik örgütü olan **KÖY-DER**'i kurduk. Örgütlüyüz ve güçlüyüz.

Dostlar, 1979 yılı tütün üreticileri için **ölüm yılı** oldu. Bunalımın tüm yükü bizlerin sırtına bindirildi. 1980'de ise daha kötü olacağa benziyor. Ocak ayına girdiğimiz halde 18 ayda ürettiğimiz, çocuklarımızdan fazla değer verdiğimiz tütün için hâlâ ses seda yok. Zaten mevcut hükümetler hangi dertlerimize çare buldu ki buna çare bulsun? Köylüyü ancak seçim zamanı ararlar. Daha sonra kaderi ile başbaşa bırakırlar. Bıktık artık bu yalanlardan, yalancılardan. Kurtuluşun işçi sınıfımızda ve onun örgütlü gücünde olduğunu biliyoruz. Bu nedenle **KÖY-DER**'e sahip çıkıyoruz.

Dostlar, birçok tütün üreticisinin toprağı yok, toprak bir avuç azınlığın elinde. Topraksız köylüler, artık toprak kiralayamaz durumda. Çok az bir ücretle toprak ağalarının işçisi olmaktan. Bu beyler toprakları nereden almışlar? Atalarımızın emperyalistlerden taşla sopayla kurtardıkları bu topraklar nasıl bir avuç çapulcunun olurmuş? Bu topraklar bizlerindir. Topraksız ve az topraklı köylülerin kurtuluşu, demokratik toprak reformuyla gerçekleşir.

Dostlar, tütünün bu yılki üretimine geçiyoruz. Tarlalarımızı işleyecek motorlara mazot yok. Dağıtım yerlerine gelse de aracılar, vurguncular bırakmıyorlar. Anlayacağınız dertler ,sorunlar dağlar gibi yığılı. Tek çözüm ise işçi, köylü, esnaf, zanaatkar ve memuruyla tüm halkın Ulusal Demokratik Cephe de birleşip kendi İleri Demokratik Düzeni'ni kurmasında.

Hamdi TOMBA (Tütün üreticisi) - Torbalı

Yukarıdakiler aşağıdakiler

Türkiye'nin en büyük tekellerinden biri olan Yeni Karamürsel Mağazalarının Gaziantep Şubesinde çalışmakta olan işçileriz. Bizim nasıl sömürüldüğümüzü ezildiğimizi ve tüm giyim işleri işçilerinin bizim durumumuzda olduğunu açıkça görüyoruz. İlgili makamlardan ilgi beklemiyoruz. İlgi beklemeye hakkımız yok. Onlar, **yukardakiler**, biz ise aşağıdakileriz. Düşündük, karar verdik, «İşçinin Sesi ve Sözü» olmasını bilen **Politika Gazetesi** yoluyla çilemizin bir parçasını kamu oyuna duyurmayı düşündük.

Sabah saat 8.30 işbaşı. Öğlen mağazanın kapanmaması için nöbetleşerek yemeğe çıkarız. Kimimiz 11.30'da acıkmadan, kimimiz 12.30'da, kimimiz midemizin sesini dinleye dinleye 13.30'u bekleriz. Birbuçuk saat yemeğe çıkarız. Akşam 18'e kadar temizlik, hammallık, tezgahtarlık yaparız. Bu da yetmiyormuş gibi, personel şefinin yalanını dinlemeye mecburuz. (Mübarek adam) geçmişini araştırıp, dıştan bakıldığında «ezgin, ilerici adam dersin» (o mübarek adam) ellibeş - altmış yaşlarında tiyatro sanatçılığından emekli olmuş, edebiyatı bayağı kuvvetli (o mübarek adam) ellibeş, altmış yıllık yaşamında, sadece iki kelime öğrenmiş. Yok efendim, «Sendika işçiyle patronun arasını açarmış», «Sendikacılık soygunculuk»muş. Kafamıza yerleştirebilmek ümidiyle anlatır durur. Ne yapsın (mübarek adamın) görevi bu yutturur durur. Ne de olsa tiyatrocuydu. Edebiyatı kuvvetli. Kavun değil ki, koklayasın...

Sadece senede iki bayram da az bir miktarda bayram hediyesi alırız. 14 işçiyiz. Üçü asgari ücretten maaş alır. Diğerleri ise ortalama 2750 TL. maaş alır. Sendika, sigorta yok. Kışın normal şekilde ısınmak mümkün değil. Mağaza 4 katlıdır. Üç tane normal büyüklükte tüplü sobamız var. Her reyonda bir tane. En üst reyonda ki arkadaşlar ise ortalık ta idare ederler. Tüpte sürekli bulunsa «mucize». Bir tüp azami 6 gün sürüyor. Doldurulup gelmesi en az 3-4 gün sürüyor. Bazen 6-7 gün. Bu günleri titreye titreye geçiriyoruz. Patronun yazıhanesinde elektrikli kalorifer peteği var. Her an ısınabiliyor.

Biz ise tüpümüz olduğu zaman sadece elimizi ısıtabiliyoruz. Tüp olmadığı zaman da tirtir titreyip, «Pattırrr, pattırrr» bayılıp düşüyoruz. Evet gözünüze yanlış aksetmedi, «Pattırrr pattırrr» bayılıp düşüyoruz.

Normal şekilde beslenemeyip de soğuk yerde saatlerce durmuş olsaydınız, bizleri daha iyi anlardınız. Sık sık karşılaştığımız olay tüpsüzlük.. 11 Ocak 1980 Cuma günü tüpümüz kalmadı. Bünyesi zayıf olan evli 2500 TL. maaşlı bayan arkadaşımız bayılıp düştü. Bir müddet sonra kendine geldi. Hastaneye gitmek için kocasını çağırttırdık. Kocasının gelmesini bekleyip gittiler. Tabii işine son verildi. Sebep arkadaşta sarılık hastalığı varmışmış.. Sık sık olurmuş. Müşterilerin yanında da ola bilir, düşüncesiyle işine son verilmiş. Ve patronumuzun alışıla gelmiş prensiplerinden biri de, işçinin ayağını yer tutturmazlar. Sık sık işçi çıkartılır, işçi alınır.

Tüm giyim işleri işçilerinin birliği için ileri!.. Selâm olsun Tabür kardeşlere.

MEHMET ÖZER
GAZİANTEP

Sovyet emperyalizmi mi enternasyonal dayanışma mı?

Adı : Sülman. Soyadı : Demirel. Afganistan olayı üzerine görüşleri: Amerika doğrultusunda.

Adı : Necmeddin. Soyadı : Erbakan. «NATO'ya Hayır, Ortak Pazara Hayır» gibi sloganlar atarak emparyalizme karşı olduğu izlenimini vermeye çalışır. Karşıdevrimci CIA ile işbirliğinde bulunan Afganistanlı müslüman liderlere para sağlamaktan kendisini alamaz.

Adı : Turhan. Soyadı : Feyzioğlu, Adı: Alpaslan Soyadı : Türkeş. Ve Doğu Perinçekler... Birleştikleri ortak nokta, Afganistandaki gelişmeleri Amerikan gözlüğünü takarak değerlendirmeleri.

Sovyetler Birliği emperyalistmiş. Yayılma siyaseti izlemekteymiş. Komünist canavarların başka ülkeleri egemenlikleri altına almalarına izin verilmemeliymiş. Komünist eğilimliler ibret almalılarmış. Çekoslovakya ve Macaristan'da sahnelenen oyunun yeniden oynanmasına dur denilmeliymiş.

Utanmasalar bu şekilde mantık yürütenler, Kore'ye asker gönderdikleri gibi Afganistan'a da asker gönderecekler. Türkiye Amerika için, emperyalistler için savaştırılacak.

Ya maocular? Amerika **«Sovyetlerden daha sosyalisttir»** savını ileri sürebilirler.

Gerek sağcı basını ilgiyle izleyen, Carter'ın açıklamalarını değerlendiren, sözde solcu basının yorumlamalarını usunda canlandıran herkes, şu yargıya varabilir: Gerici liderlerle, maocular NATO çevreleri ile aynı çizgide birleşmektedirler. Sovyetler'in emperyalistliğini, Afgan olayı ile kanıtlama sevdasına düşenler Amerika'nın söz cüsüdürler.

Afgan **sorunu** ulusal boyutları aşarak uluslararası (sistemler arası) nitelige bürünmüştür.

Sovyetler'in, dost bir ülkenin yardımına koşması enternasyonalizmin, marksizm-leninizmin gereğidir. Eğer Sovyetler, Çekoslovakya'ya, Macaristan'a yardım elini uzatmasaydı, sosyalistliğinden kuşku duyardık. Emperyalistlikle suçlanmasına yol açan eylemden kaçınsaydı **enternasyonalizm ilkesini çiğnemiş** olurdu.

Emperyalizmin, Amerika olarak değil de sistem olarak karşımıza çıktığı, günümüzde ilerici ülkelerin kaderiyle başbaşa bırakılmaları olası değildir.

Nerde sömürüye karşı savaş başlatılsa, orda karşıdevrimcilerin hizmetine emperyalistler koşar. Elbette sosyalizme yönelen bir ülkeye sömürücülerin müdahale etmesine izin verilemez.

Çekoslovakya'da karşı devrimciler, eyleme yönelecek gücü kimden aldılar? Macaristan karşı devrimcileri kendi güçleriyle mi sömürü düzenini yeniden kurmayı düşündüler? 1956 'lardan bu güne dek devrimin utkuya ulaştığı ülkelerde, burjuva düzeninin yeniden canladırılmasını düşleyenlere, başta Amerika olmak üzere tüm emperyalistler destek sağlamadı mı?

Bu sorulara vereceğimiz yanıtlar Amerikan gözlüğü takarak sorunlara yaklaşanların çıkarına ters düşer. Kişiliklerini yitiren ve sonuçta sözünü ettikleri onurlu dış politikayı izleyemeyen siyasetçilerin işine gelmez.

Maocu (HK) beyler, **«Kahrolsun Brejnev emperyalizmi, yaşasın Carter sosyalizmi»** demeye hazır mısınız.?

EKİM SÜLEYMAN
(Öğretmen)
Bolvadin - AFYON

Öğretmenlerimizi istiyoruz

Öğretmenim seni çok özledim. Bu mektubu yazarken burnum sızlıyor bilmem niye. Daha sizi bizden ayıralı 10 gün bile olmadı ama nebileyim işte sizi çok özledim. Her sabah sınıfta otururken gözlerimi kapıdan hiç ayırmıyorum. Sanki kapı açılacak siz gelecekmişsiniz gibi geliyor. Öğretmenim, birtakım kişiler size ceza vermişler. O yüzden okula gelemiyormuşsunuz. Niye öğretmenim? «İnsanlar öldürülmesin» demek suç mu? Ve bunu diyen herkese ceza mı verir bu kara haramiler?

Siz biraz da bize kulak verin bakalım kara haramiler. Sesimiz ince de olsa, bir kısmımız yeni sökmüş olsak da okumayı, hâlâ yatağını ıslatsa da bir kısmımız, biz çocukların da bir yürekleri var. Hem de sınıf savaşımın da yoğrulan bir yürek.

Nasıl olsa size çok uzun gelen 1979 Çocuk Yılı bitti. Artık çocuklarla hiçbir alış verişiniz kalmadı değil mi? Ama durun hele, bizim daha sizle alışverişimiz bitmedi...

Unutmayın ki bizim babalarımız çekerlerse ellerini makinalardan, kapatırlarsa kepenkleri, durursa fabrika bacaları... Ne yapacaksınız o zaman?

Kara haramiler sanmayın ki küçüğüz, daha aklımız ermez bazı şeylere! Siz hiç tasalanmayın. Bizler, bunca öğretmenin niye açığa alındığını adımız gibi biliyoruz. Onları açığa aldınız:

Çünkü onların tümü ilerici birer eğitim emekçisiydiler.

Çünkü onlar, okuldaki sınıflarında hiçbir zaman sizin kötü amaçlarınızın propagandasını yapmadılar. Onlar öğrencilerine iyiyle kötüyü ayırmasını haklının yanında haksızın karşısında olmayı öğrettiler.

Çünkü onlar, iyi, dürüst, yürekleri insan sevgisiyle, barış özlemiyle dolu kişilerdi.

Çünkü onlar, çocuklar tüm nimetlerden yararlansın diye, tek ayrıcalıklı sınıfın çocuklar olduğu savaşsız sömürüsüz bir düzen kurmak için savaşım veriyorlar.

Çünkü onlar, Kahramanmaraş örneklerinde olduğu gibi **«bir daha ana karnında çocuklar öldürülmesin, kitle katliamları olmasın»** dediler.

Bunu söylemeye utanıyorum fakat apaçık bir gerçek 20. yüzyılda bu yüzden de suçlu bulundular. Bu ne garip, bu ne saçma iştir ki kendilerinden olmayan herkesi göz kırpmadan öldüren kara haramilerin yakalanması için sarf edilmesi gereken enerji, **«İnsanlar öldürülmesin»** diyen öğretmenleri açığa almada, tutuklamakta, mahkeme karşısına çıkarmakta sarfediliyor.

O yüzdendir ki size cılız da olsa sesimiz sesleniyoruz **«öğretmenlerimizi istiyoruz»** diye. Topumuz tüfeğimiz yok bizim, ama o yüzbinlerce öğrencinin mermeri delip geçen gözlerindeki ışık delip geçer sizi.

Kara haramiler çok çana kıydınız. Ama şunu unutmayınki **«Koparılan her çiçeğin yerine bir tohum çatlıyor.»** Fevzi ağabeyleri, Önder ağabeyleri, Ali İhsan amcaları Talip hocaları ve daha nicelerini katlettiniz hunharca. Ama şunu da unutmayın: Tüm şehitlerin anıları savaşsız sömürüsüz bir dünya kurmada tüm ilerici lere, yurtseverlere ışık tutuyor.

İnsanları sömürüyorsunuz vampir gibi. Çocuklarınız özel okullara, hususi arabalarla giderlerken, bizler babamızın maaşının, çok su alan ayakkabılarımızın yerine yenilerini almaya yetip yetmiyeceğini düşünüyoruz.

Aman sağolun, bizleri düşünüp bir de çocuk programı koymuşsunuz televizyona. Programı sunan papyonlu amca koca bir bardak sütü migdesine indirirken, ana sütünden başka süt tatmıyan çocuklara «sütünüzü içmeyi unutmayın» derken mutlu tebessümler dağıtıyor. Aklı sıra bizle alay ediyor.

Çocukların büyümeleri için süte ihtiyaçları varmış, Ülkemizde ne kadar çok inek var. Onlardan sağılan süt tüm çocuklara yeter. Yeter ama başka birtakım **i-nek-ler** de bizim süt içmemizi engelliyor.

İşte böyle kara haramiler, gün sizin gününüz. İnsanların öldürülmesini protesto eden öğretmenlerimizi ayırabilirsiniz bizlerden. Ağabeylerimizi, ablalarımızı da katledebilirsiniz acımasızca. Ama unutmayın ki bizim günümüz de gelecek elbet. Hem de pek yakında.

Öğretmenim mektubun başında da dedim ya sizi çok özledik. Bütün öğrenciler öğretmenlerini özlemişlerdir. Bizim o olur otur bilmez yaramaz Cengiz vardıya öğretmenim. Hep sizi soruyor. **«Öğretmenim gelsin onu hiç üzmiyecem, hem artık yaramazlık da yok. Yeter ki öğretmenim gelsin»** diyor.

Öğretmenim, yine gelecek siniz değil mi? Biz başka öğretmen değil sizi istiyoruz. Sizleri hapis tutmaya hakları yok. Çünkü sizleri öğrencileriniz ve kocaman bir halk geri istiyor. Söz dimi, geleceksiniz yine? Öğretmenim, inanın koparamazlar bizleri sizlerden.

Haydi kardeşlerim, arkadaşlarım. Haykıralım şu kara haramilere Nazım amcanın dizelerini hep birlikte. Haykıralım ki, Öğretmenlerimize sahip çıktığımızı, onları tüm gücümüzle geri istediğimizi ve küçücük yüreklerimizin daima haklıdan yana olduğunu anlasınlar.

Haykıralım ki kara hâramiler korkularından altlarına...

Haydi hepbir ağızdan:

«Güzel günler göreceğiz çocuklar
Güneşli günler
gö-re-ce-ğiz
Motorları maviliklere sürece-ğiz çocuklar
Işıklı maviliklere sürece-ğiz

Fethiye İlkokulundan
Açığa Alınan Işık Öztürk
ve Necla Özcan'ın
Öğrencileri adına
CEM

Muhtıra üzerine

2 Ocak 1980 saat 20.00, evcek haberleri izliyoruz televizyonda... İlk haber, silahlı kuvvetlerin, **«ordunun görüşü»** başlığında, meclislere verilmek üzere Cumhurbaşkanı'na sunduğu muhtıra idi... Ve bu haberin ardından bizim anneanne lafı yapıştırdı hemen: **«Yine askeriye başka canım, herkes askeriye gelirse düzelir bu işler diyor.»**

Bizim anneanne haklı idi. İstedikleri olmuş, büyük halk çoğunluğu başkalarının üzerine demir bir yumruk ister hale gelmişti. Sanki o zaman herşey yoluna girecek, burjuvazinin deyimi ile anarşi önlenecek, gerçekte ise faşist terör daha da tırmanacak ve böylece demokrasi güçleri baskıyla susturulacak, adım adım faşizme yol alınacaktı.

Gerçekten de başka idi askeriye. Yinelemek istenen 12 Martlarla bir kere daha kanıtlayacaktı başkalığını.

Ama bunu bizim anneanneye ve onun gibi düşünenlere anlatmak çok zor idi. Okuması yazması olmayan, tüm bildiklerini, ülkemiz ve dünya hakkındaki tüm haberleri, televizyondan öğreniyordu bizim anneanne. Televizyonun neyi öğrettiğini, neleri vermeyi amaçladığını düşünürsek öğrendiklerini daha iyi değerlendiririz.

Ben, bu bildiklerine karşılık ona gerçeği nasıl anlatacaktım? Emekçilerin, ezilen sömürülen halkın işçi sınıfının gerçeğini...

«Nineciğim» dedim ona, «Muhtıranın gelmesi demek baskının, tutuklamaların artması demek. Daha çok gencin, işçinin, öğretmenin öldürülmesi demek. İşçinin grev hakkının engellenmesi demek, memurun, öğretmenin sürülmesi evinden, çocuklarından ayrı kalması demek. Ve bütün bunların karşılığında zenginin daha çok zengin, patronun daha çok patron olması demek» olduğunu anlattım ona dilim döndüğünce..

Ya siz... Okuması yazması olanlar, birşeyler bilmek için TV'nin esiri olmayanlar, aydın geçinenler, demokrasi havarileri, ya siz ne diyorsunuz?

Demokrasi kuralları içerisinde ve Anayasamıza göre Silahlı Kuvvetler hükümetleri değil, hükümetler Silahlı Kuvvetleri yönetir. Size de anlatalım mı anneanneye anlattığımız gibi?...

Anlar mısınız o zaman demokrasiyi kurtarma maskesi altında olup bitenleri? Harekete geçip hiç olmazsa burjuva demokrasisinin yaşaması için biraz olsun gayret gösterir misiniz? İşçi sınıfının, sendikaların, demokrasi güçlerinin, kısacası gerçek demokrasi savaşçılarının, antifaşist, antiemperyalist güçlerin yanında yer alıp, baskı yasalarının, DGM'lerin demokrasiyi biraz daha budamasına izin vermeyeceklerin yanında yer alır mısınız acaba?

Sizi bilmem ama bizim anneanne anladı galiba anlattıklarımı...

Suna UĞURLUBAŞ — İZMİR

Makina başından sesleniyorum

Uyanalım, ezilenler, sömürülenler uyanalım! **«Yolumuz işçi sınıfının savaş yoludur»** diyen devrimci gençlerimizi vuruyorlar, demokratik kuruluşları kapatıyorlar. Bunlarla da kalmayıp sendikal haklarımızı elimizden almaya çalışıyorlar, işçi yoldaşlarımızı dövüyorlar, grevlerimizi direnişlerimizi basıyorlar, DGM'leri kurmaya, topraklarımıza ölüm füzelerini yerleştirmeye çalışıyorlar. «Dur» diyelim bu gerici, hayasız düzene, «dur» diyelim. Ulusal demokratik cephede birleşelim. Hiç olmazsa çocuklarımız karnı tok yatsınlar, savaşsız sömürüsüz bir dünyada yaşasınlar. İnanın ki arkadaşlarım bu mektubu dahi nice güçlükle yazıyorum. Burada işverenlerden kimse yok. Kimi keyfinde uykusunda, kimi de barda, pavyonda. Yalnız benim gibi sömürülen, ezilen ancak ne yazık ki bunun bilincinde olmayıp işveren tarafından üç beş kuruşa satın alınmış bir gece bekçisi var. Yanıma gelip **«makina başında yazı yazmak yasak değil mi?»** diyor. Ben de cevap olarak **«sevgilime yazıyorum»** dedim. Çünkü **Politika** gazetesine yazıyorum desem beni ihbar eder ve işime son verdirir. Şimdilik bunu yapabilecek gücü var. Fakat bunlara rağmen ben sizlere yazmayı görev bildim. Emekçilere ayırdığınız bu köşeyi çok yararlı buluyorum. Sağolun.

ETAP İŞYERİNDEN
BİR İŞÇİ

Çifteler'de Emniyet Komiseri'nin baskıları sökmeyecektir

CHP ağırlıklı hükümet döneminde Çifteler'e atanan Komiser Nevzat Çakmak Çifteler'de orman kanunlarını uyguluyor. İlerici gençleri, öğrencileri, öğretmenleri suçsuz yere döverek yıldırmaya çalışıyor.

Demirel Hükümetinin işbaşına gelmesiyle, gerçek yüzünü göstererek ilericiler üzerindeki baskılarını daha da arttırdı. Gençliğin, yükselen anti-faşist hareketinden korktu. Bunun için türlü baskılara başvuruyor. Kapalı olan, İLD ve İGD şubelerinin bulunduğu ŞAHİN İŞHANI'na baskın düzenleyerek, buradaki esnafları suçsuz yere dövüyor ve dükkânlarını kapatmakla tehdit ediyor. Tek amacı gençlik hareketini kırmak. Tüm bunların yanısıra Lise'de ve Meslek Lisesi'nde okuyan İlerici Liseli gençleri, faşistlerin verdiği listeye göre teker teker karakola götürerek işkence yapıyor. Daha da ileri giderek ilerici liseli bir genci «Bir daha seni Çifteler'de görmeyeceğim» diyerek dövüyor.

12-13 yaşında çocukların girdiği ÜGD ve ÜLKÜ-BİR, faşist yuvalarına dokunmayarak Çifteler'de faşistlerin hareketlenmesine yardımcı oluyor.

Biz Çifteleri İlerici - yurtsever gençler olarak, hiç bir şeyden korkmadan, yılmadan, işçi sınıfının savaş yolundan sapmadan her türlü gerici-faşist baskıları göğüsleyeceğiz.

Çifteler'de faşizme geçit vermeyeceğiz!

Çifteleri İlerici
Gençler

YORUM

Akın ERGENE

Sözümüzün eriyiz

«BİZ sözümüzün eriyiz!»

BU sözleri Sovyetler Birliği Komünist Partisi Merkez Komitesi Genel Sekreteri L. İ. Brejnev söyledi, 12 Ocak günü, Afganistan halkına uzattıkları dostluk eli konusunda.

«AFGAN Hükümeti daha Taraki'nin Cumhurbaşkanlığı sırasında kendi hükümetine karşı yönelen saldırılar konusunda Sovyetler Birliği'nden bir kaç kez yardım istemişti. Biz de uyarılması gerekenleri uyardık ve saldırıya son verilmezse Afgan halkını tehlike karşısında yalnız bırakmayacağımızı bildirdik. Bilindiği gibi, biz sözümüzün eriyiz!»

Böyle dedi Brejnev.

EVET, sözünün eri olmak gerek. Ve Sovyetler Birliği, Sovyet halkı hep sözünün eri olmuştur, öyledir. 1917 Ekim'inden bu yana dünya tarihi bunu böyle yazar.

1978 Haziranı'nda Türkiye Hükümeti ile Sovyetler Birliği Hükümeti arasında iyi komşuluk ve dostça işbirliği ilkelerini saptayan bir **«Siyasal Belge»** imzalandı.

HÂLÂ yürürlüktedir bu belge. Bu belgenin bir paragrafında aynen şöyle deniyor:

«TÜRKİYE Cumhuriyeti ile Sovyet Sosyalist Cumhuriyetler Birliği, karşılıklı ilişkilerinde tehdide veya kuvvet kullanmaya başvurmama ve topraklarının diğer devletlere karşı saldırı ve yıkıcı faaliyetler için kullanılmasına izin vermeme kararlılıklarını açıklarlar.»

SOVYETLER Birliği verdiği söze bağlı kalıyor. Türkiye'yi ve hiç bir ülkeyi tehdit etmiyor. Kendi topraklarının Türkiye'ye ve diğer ülkelere karşı saldırı ve yıkıcı faaliyetler için kullanılmasına izin vermiyor.

AMA ya Türkiye?.. Amerikancı Demirel Hükümeti ne yapıyor?.. Amerika ile yeni kölelik anlaşmaları imzalıyor. Topraklarımızı yeniden boydan boya ABD'nin, NATO'nun askersel üslerine açıyor.

BU üslerde atom silahları var.

BU üslerde casusluk için kullanılan dinleme istasyonları var.

BU üslerde Amerikan uçakları var.

BU üslerde Amerikan askerleri var.

VE şimdi sözde **«Afganistan'ın işgali»** yalanı ile Amerika ve NATO, topraklarımızı İran'a karşı, komşu arap ülkelerine karşı, Sovyetler Birliği'ne karşı kullanmayı planlıyor.

TÜRKİYE Hükümeti de, topraklarımızın komşu devletlere ve Sovyetler Birliği'ne karşı saldırı ve yıkıcı faaliyetler için kullanılmasına izin veriyor. Bir avuç dolar için...

YA CHP yönetimi ne yapıyor? 1978 yılında **Başbakan** olarak Türkiye Cumhuriyeti Hükümeti adına **«Siyasal Belgeyi»** imzalamış olan Bülent Ecevit ne yapıyor?

AMERİKA ile imzalanan yeni kölelik anlaşmasına, üs anlaşmasına karşı çıkan 51 CHP'li parlamentere ateş püskürüyor. Onların sesini kısmaya çalışıyor.

AMA başta Bülent Ecevit, CHP'nin sağ kanat yönetimi hep aynı şeyi yapmadı mı? Seçim meydanlarında, seçim kürsülerinde mangalda kül bırakmadılar. Şimdi ise, Demirel'le, Türkeş'le kol kola, meclislerden baskı yasalarını çıkartıyorlar.

SÖZÜNÜN eri olmak gerek.

İŞÇİ sınıfı, emekçiler, yurtsever halkımız sözünün eridir. Onlar kurtuluş savaşında bağımsızlığımızı canlarıyla, kanlarıyla kazananlardır. Onlar şimdi alanlarda, kürsülerde, yurdun dört bir yanında haykırıyorlar:

«NATO'dan çıkılsın! İkili kölelik anlaşmaları yırtılsın! Amerikan ve NATO üsleri sökülsün! Sovyetler Birliği ile, komşu ülkelerle dostluğumuz güçlensin!»

BİZ sözümüzün eriyiz!

BULMACA

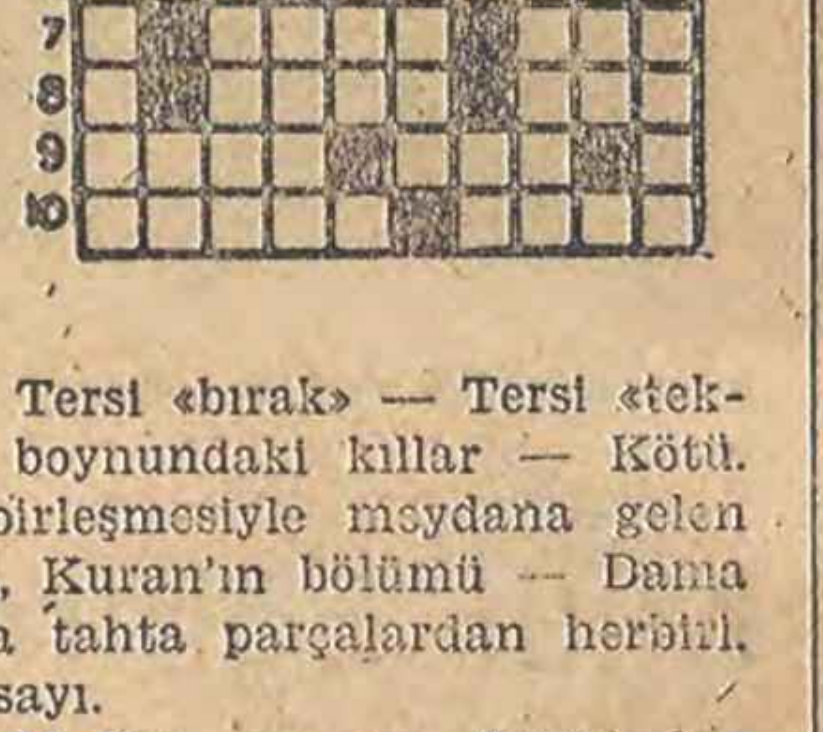

SOLDAN SAĞA: 1) Cumartesi günü «baskı yasalarını ve kıyımları protesto» için miting yapılan Zonguldak'ta bir ilçemiz — Tersi su. 2) Teklif etmek — Yabancı. 3) Tersi bir meyve — Ud çalan kişi — Eski Mısır'da bir tanrı. 5) Gevşeklik duymadan bir işi yapmaya kalkışmak. 5) Tersi kilometrenin kısa yazılışı — Bir emir — Çoğul eki. 6) Tersi «bırak» — Tersi «tekrarla». 7) Tersi, aslanın boynundaki kıllar — Kötü. 8) Tersi asitle alkolün birleşmesiyle meydana gelen sıvı — Avuç içi. 9) Tersi, Kuran'ın bölümü — Dama oyunundaki maden ya da tahta parçalardan herbiri. 10) Bir erkek adı — Bir sayı.

YUKARDAN AŞAĞI: 1) Bir sorunun üstesinden gelmek. 2) Yabancı bir kadın adı — Tersi namus. 3) Bir emir (Olumsuz anlamda) — Koma halindeki hastaya verilen. 4) Kromun simgesi — Tersi bayanın kısa yazılışı — Çocuk klasiklerinin ünlü roman kahramanı olan köpek (okunuşu). 5) Genellik. 6) Uygarlık. 7) Kısır, verimsiz, döl vermeyen — Beyaz. 8) Çetenin reisi, bir olayın tertipleyicisi durumunda olan. 9) «Gördüğümüz maddeler, düşüncelerimizin ürünüdür» diyen idealist düşünür. 10) Pekiyi — Tersi, yanardağ ağzı.

DÜNKÜ BULMACANIN ÇÖZÜMÜ:

SOLDAN SAĞA: 1) İskenderun. 2) Nüans — Sene. 3) Tr — Keleş. 4) İye — Tan — Sr. 5) Zagrep — İKE. 6) An — Ab — enoD. 7) Mi — mathİ. 8) IlaN — alaL. 9) Zeynep. 10) İri — Cariye.

YUKARDAN AŞAĞI: 1) İntizam — zİ. 2) Süryaniler. 3) kA — İyi. 4) End — Roman. 5) nS — tebaneC. 6) Kap — PA. 7) Esen — ctA. 8) reL — İnilti. 9) UNESKO — Neşredilme.

Auschwitz Nazi toplama kampı kurbanları, ABD'nin ölüm füzelerine karşı çıktı

FİNLANDİYA'DA 125 ÖRGÜT SİLAHSIZLANMA ÇAĞRISI YAPTI

- Dünya Gençlerinin Barış Forumu hazırlık toplantısı, askersel yumuşamanın önemini vurguladı

Dış Haberler Servisi - Batılı ülkelerin sürdürdüğü yoğun antisovyet kampanyaya karşın NATO'nun Batı Avrupa'ya yeni roketler yerleştirme planı halkların dikkat merkezinden kaçmıyor. Finlandiya'da «silahsızlanma kampanyası»nın ardından 125 kitle örgütü bir çağrı yayınladı ve askersel silahsızlanma yolunda yeni adımlar atılmasını istedi. Hitler faşizminin toplama kamplarından Auschwitz'de tutuklu olarak bulunanlar, NATO'nun yeni ölüm füzelerine karşı çıkarken, dünya gençlerinin barış, yumuşama ve silahsızlanma forumunun ilk hazırlık toplantısı yapıldı.

Finlandiya'da kitle örgütlerinin yürüttüğü kampanyadan sonra yapılan ortak açıklamada, Avrupa'da güvenlik ve işbirliği için askersel yumuşama ve silahsızlanma yolunda yeni adımlar atılması çağrısı yapıldı. Bildiriye imza atan 125 kitle örgütü, günümüzde silahsızlanmadan daha önemli bir sorun bulunmadığını vurguladı.

Hitlercilerin 2. Dünya Savaşı yıllarında en büyük toplukırımlardan birini uyguladıkları Auschwitz toplama kampının Sovyet ordusu tarafından kurtarılmasının 35. yıldönümünde Prag'da bir toplantı yapan kamp tutukluları, NATO'nun Batı Avrupa'ya yerleştirmeyi kararı aldığı yeni ölüm füzelerine karşı çıktığı ve silahlanma yarışını hızlandıracak bu karardan NATO'nun vazgeçmesini istediler.

Bu arada, «Dünya Gençlerinin Barış, Yumuşama ve Silahsızlanma Forumu»nun Helsinki'de yapılan ilk hazırlık oturumunda silahsızlanma ve yumuşama konuları üzerinde duruldu.

Humeyni Şii'liğin resmi din olmamasını kabul etti

Tahran (ANKA) — İran'ın bir numaralı dini lideri Ayetullah Humeyni'nin geçen yıl kabul edilen İslam Cumhuriyeti Anayasası'nda, ülkenin resmi dininin Şii'lik olduğu maddesinin değiştirilmesine razı olduğu bildirildi.

Dini lidere yakın çevrelerce belirtildiğine göre, Humeyni, değişikliğe Sistan ve Belucistan eyaletlerinde çoğunlukta bulunan sünni müslümanların isteği üzerine razı oldu.

Bununla birlikte, Ayetullah Humeyni'nin gerekli Anayasa değişikliğinin de halk oylamasına sunulması gerektiği görüşünü taşıdığı bildirildi.

İRAN TUNUS'TAKİ BÜYÜKELÇİSİNİ GERİ ÇAĞIRDI

İran, BM Güvenlik Konseyi'nde İran'a karşı ekonomik müeyyideler uygulanması konusundaki görüşmelerde öneriyi destekleyen Tunus Hükümeti'ni kınamak üzere bu ülkedeki büyükelçisini geri çağırdı.

Joshua Nkomo'nun mitingine 200 bin Rodezyalı katıldı

- Zimbabwe Yurtsever Cephesi, adil bir seçime karşı çıkan İngiltere'nin ırkçı orduları yurtseverlere karşı kullandığını belirtti

Dış Haberler Servisi — Rodezya'da siyah çoğunluk yönetiminin kurulması için savaşan Zimbabwe Yurtsever Cephesi'ne bağlı ZAPU'nun düzenlediği bir mitinge 200 bin siyah katıldı. Rodezya'nın ikinci büyük kenti Bulawayo'da düzenlenen mitingde konuşan ZAPU lideri Joshua Nkomo, Rodezya'da siyah çoğunluk rejiminin mutlaka kurulacağını, buna ne ırkçıların, ne de onları koruyan İngiltere'nin engel olamayacağını vurguladı.

Öte yandan Yurtsever Cephe tarafından yayınlanan bir bildiride İngiltere'nin ülkede gerginliği artıran uygulamalara gittiğini, ırkçı orduları destekleyerek bunları yurtseverlere karşı kullandığını, sıkıyönetimi uzattığı bildirildi ve bu uygulamaların nedeninin, İngiltere'nin Rodezya'da adil bir seçim istememesi olduğu vurgulandı.

MISIR'DA SON 2 HAFTADA 3500 İLERİCİ TUTUKLANDI

- Mısır Ordusuna Amerikan uzmanlarının yerleştirilmesine ve Libya'ya karşı savaş hazırlığına karşı çıkan sol eğilimli subaylar tasfiye ediliyor
- Mısır Halkı'yla Dayanışma Konferansı sona erdi

Dış Haberler Servisi — Mısır'da hükümetin iç ve dış politikasına karşı çıkan sol çevrelere karşı baskı kampanyası sürüyor. Son günlerde yeni bir arama-tarama operasyonundan sonra yeni tutuklamalar yapıldığı, bunlarla birlikte son iki hafta içinde tutuklanan ilericilerin sayısının 3500'e ulaştığı bildirildi. Ordu içinde de, Amerikan uzmanlarının Mısır ordusuna yerleştirilmesine karşı çıkan ve Libya'ya karşı saldırı hazırlıklarından endişelenen sol eğilimli subayların tasviye edilmesine başlandığı, birçok subayın istifa etmek zorunda bırakıldığı ya da sürgüne gönderildiği bildiriliyor. Mısır'ın Libya'ya karşı savaş hazırlıklarının yoğunlaştığı, yedeklerin silah altına çağrıldığı da gelen haberler arasında.

Öte yandan Mısır halkı ile dayanışma konferansı Libya'nın başkenti Tripoli'de sona erdi. Sedat'ın politikasına karşı 17-18 Ocak 1977'de yer alan ayaklanmaların yıldönümünde yapılan uluslararası konferans, dünya ilerici güçlerine, Mısır halkı ile dayanışma çağrısı yaptı.

Amerika'da bulunan Mısır Dışişleri Bakanı Mübarek'in ise CİA Başkanı Amiral Turner ile görüştüğü, Turner'in Mübarek'e, ilerici Arap ülkeleriyle ilgili bir «dosya» verdiği bildirildi.

Enver Sedat'ın, ilerici Arap ülkelerine karşı kullanmak üzere ülkesinde yasal faaliyet göstermesine izin verdiği «Müslüman Kardeşler» örgütünün kontrolünü ise elinden kaçırmakta olduğu, bu örgütün Sedat'ın aleyhine bir miting düzenlediği belirtildi. Mitingden sonra tutuklamalar yapıldı.

DONDURULAN FONLAR

Öte yandan, Mısır Hükümeti tarafından dondurulan Arap ülkelerinin Mısır bankalarındaki varlıklarının 4 milyar dolara ulaştığı bildirildi.

Sınırı geçen Çin birlikleri 2 Vietnamlı'yı kaçırdı

- Çin birlikleri sınır bölgesinde saldırıya yönelik manevra yapıyor

Dış Haberler Servisi — Vietnam sınırında silahlı provokasyonlara devam eden Çin birliklerinin 19 Ocak günü Vietnam toprakları içinde kurdukları bir tuzağa düşen iki Vietnamlı köylüyü kaçırdıkları açıklandı. Açıklamayı yapan Hanoy Radyosu, son dört gündür Çin bataryalarının Vietnam'ın Lang ve Cao Bang eyaletlerini sürekli olarak dövdüklerini ve sınır bölgesinde, saldırıya yönelik askersel manevralar yaptıklarını belirtti.

ÇİN'İN KITALARARASI FÜZELER GELİŞTİRDİĞİ BİLDİRİLİYOR

İngiliz askeri uzman John Keswick'e göre, Çin, 10 bin km. menzilli kıtalararası yeni balistik füzeler geliştiriyor.

John Keswick, bu haberin, yakın tarihlerde taktik ve stratejik füzelerde kullanılacak iticilerin yapımına başlandığını bildiren Changhun Kimya Uygulama Enstitüsü tarafından doğrulandığını ileri sürdü ve sözkonusu iticilerin yapımını uzun zaman başaramayan Çinlilerin, bunu başarınca «CSSK 4» tipinde uluslararası yeni balistik füzelerin yapımını çok yakında gerçekleştireceklerini belirtti.

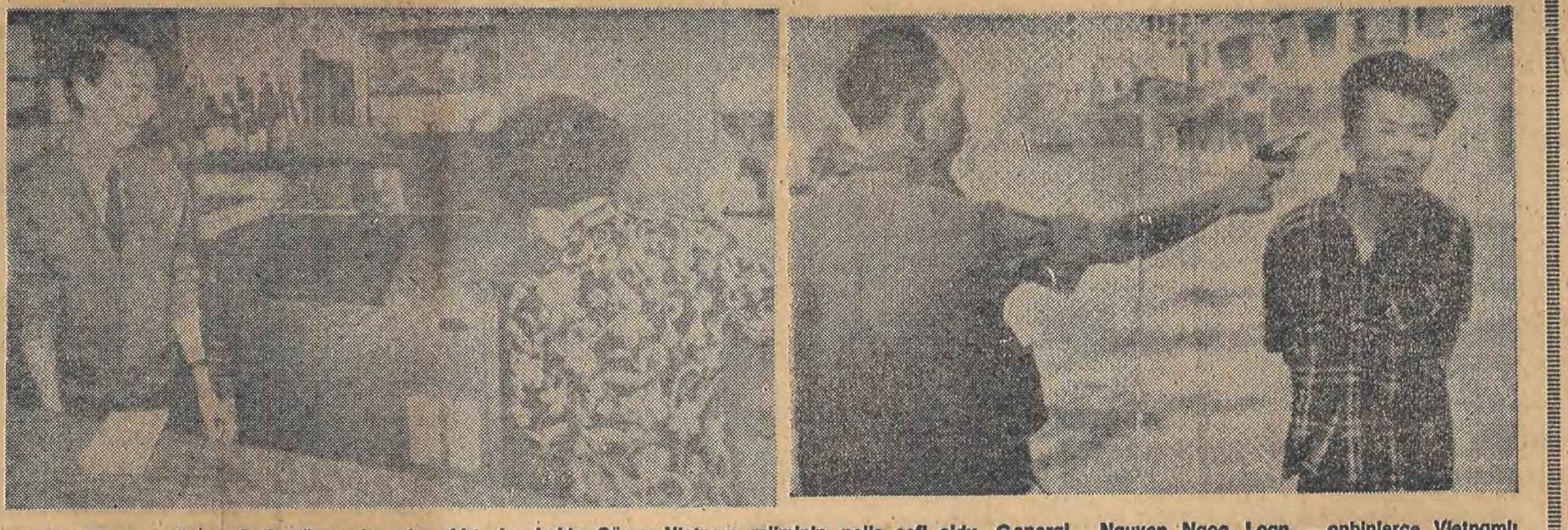

- Amerika'ya sığınan halk düşmanlarından biri de, kukla Güney Vietnam rejiminin polis şefi oldu. General Nguyen Ngoc Loan, onbinlerce Vietnamlı yurtseverin öldürülmesinden sorumluydu. Loan, resimlerden birinde, Güney Vietnam'daki ABD kuklası rejime ve ABD'nin Vietnam'a saldırısına karşı direnen Güney Vietnam yeraltı örgütünün yöneticilerinden birini öldürürken görülüyor. Diğerinde ise, kukla Güney Vietnam rejimi düştükten sonra diğer halk düşmanlarıyla birlikte ABD'ye kaçan Loan'a burada açtığı barı işletirken.

Halk düşmanı politik suçlular ABD'de sığınak buluyor: Somoza, Nguen Van Thieu, Barzani, Şah...

- ABD'de Sovyet ve Küba misyonlarına son zamanlardaki saldırıları CIA'nın örgütlediği Kübalı karşıdevrimci gruplar yürütüyor

Amerika Birleşik Devletleri'nde son zamanlarda Sovyet ve Küba misyonlarına bombalı saldırılar çoğaldı. Sovyetler Birliği'ne ve Küba'ya karşı bu provokasyonları, CIA'nın örgütlediği Omega-7, Condor, Tugay-2056 gibi örgütler üstleniyor. Bu gruplar, Küba devriminden kaçan karşıdevrimcileri içeriyor. Aslında, başı sıkışınca ABD'ye kaçarak burada sığınak bulan halk düşmanlarının sayısı çok kabarık.

ABD hükümetleri, büyük siyasal veya adi suç işlemiş birçok kişiye siyasal sığınma hakkı verdi. Bunlar arasında Amerikan Hükümeti'ne «hizmetlerde» bulunanların sayısı özellikle fazla. Sadece şunları hatırlatmak yeterli:

1975 yılında rejim çöktükten sonra Vietnam'ın kukla diktatörü Nguen Van Thieu ABD'ye gitti. Bundan 4 yıl sonra 1979'un Temmuzunda Nikaragua diktatörü Somoza'nın da sığındığı ilk yer ABD oldu.

ABD yardakçısı Barzani oraya kaçtı. İran'da yıllarda terör estiren ve halkın kanını akıtan şah hâlâ ABD'nin etkin yardımını görüyor. Şah bir süre önce ABD'de tedavi gördü.

Devrilen halk düşmanları ve yakın yardımcıları, güvenilir bir politik himaye ile birlikte ABD'nin sakin bir köşesinde «dinlenme» ve halklarının sırtından yığdıkları paraları «değerlendirme» olanağını buluyorlar.

ABD'nin, 1960 yıllarının başlarında Kübalı karşıdevrimci kaçkınlardan oluşturulan Omega-7, Condor ve Tugay-2506 adlı terörist örgütler hâlâ eylem yürütüyor. CIA bu kiralık katil çetelerini Miami'deki merkezinde eğitiyor. CIA'dan 700 uzman, yıkıcı eylemler için 2000'den fazla kaçkını eğittiler. Beyaz Saray'ın 1967'de Küba'ya karşı yürüttüğü gizli savaşı resmi olarak kesmesine ve CIA'nın Miami'deki merkezini kapatmasına karşın, terörist örgütler kendi yazgılarına terkedilmediler. Şeflerinden biri şöyle diyor: «Biz tamamen CIA tarafından eğitildik ve hazırlandık. Tüm dünyadaki Küba elçiliklerinde patlayan bombalar ve Kübalı diplomatlara düzenlenen suikastler ilk adımlarımızdır.»

- Küba devriminden kaçan karşıdevrimcileri Miami'deki bir merkezde eğiten CIA, Omega-7, Condor, Tugay-2056 gibi çeteler yarattı. Bu çeteler, 1976 yılında bir Küba uçağına sabotaj yaparak 73 kişinin ölümüne yol açmak, Küba misyonlarını bombalamak gibi Küba'ya karşı provokasyon eylemlerine girişmenin yanı sıra, Watergate skandalı, Şili'li yurtsever Orlando Letelier'in öldürülmesi gibi olaylara da karıştılar.

Aslında bu teröristlerin eylemleri daha da geniş çaplıdır. 1976 yılında 73 kişinin öldüğü Küba Havayolları'na bağlı bir uçağa yapılan suikast da onların işiydi. Omega-7 bugün de, ABD ile Küba arasındaki ilişkilerin iyileşmesine karşı yapılan provokasyonların çoğunun sorumluluğunu üstüne alıyor.

Bu örgütlerin ABD'nin iç yaşamına karışması giderek artıyor. Kübalı kaçkınlar Watergate skandalına da karışmışlardı. 1979 Mart'ında üç karşıdevrimci, göçmen olarak ABD'de bulunan ve Pinochet'e karşı aktif savaşım veren Salvador Allende'nin yakın çalışma arkadaşı Orlando Letelier'in öldürümesi davasında da suçlu bulundular.

1970 yılında bir sivil Sovyet uçağını Türkiye'ye kaçıran baba-oğul Braziskas'ların da ABD'de olduğu biliniyor. Bunlar, Sovyet semalarında hosteslerden birini öldürdüler ve 46 yolcunun yaşamını tehlikeye attılar.

Bunlar Sovyet adaletine teslim edilmedi. Üstelik ABD Dışişleri Bakanlığı, uluslararası anlaşmaları çiğneyen bir açıklama yaparak, Sovyet uçağının kaçırılmasını bir terör eylemi ve suç olarak kabul etmediğini bildirdi.

ABD hükümetleri, canilere sığınak verilmesine gerekçe olarak «insancıl kaygılarını» gösteriyor. Aslında, ABD'nin istihbarat örgütlerine, politik veya adi suçluları ABD'de barındırmayı ve bunların eylem yürütmelerine izin vermeyi dikte eden ağızlardaki «iyi yüreklilik» değil kendi sınıfsal çıkarlarıdır.

Suriye, "Müslüman Kardeşler"in ABD ve İsrail tarafından örgütlendiğini bildirdi

Dış Haberler Servisi — Suriye Hükümeti, ülkede gizlice faaliyet gösteren gerici «Müslüman Kardeşler» örgütünün, son günlerde Suriye'deki Sovyet danışmanlarına karşı giriştiği eylemlerin ABD ve İsrail tarafından tezgahlandığını bildirdi.

Resmi Suriye Basın ve Yayın organlarında iki yüksek rütbeli Sovyet subayının hafta içinde Halma kentinde öldürülmeleri, Halep'te bir Sovyet topografya uzmanının yaralanması ve Şam'da Sovyet Havayolları «Aeroflot» bürosunun bombalanması eylemleri ile ilgili olarak yer alan yorumlarda, «Müslüman Kardeşler»in Sovyet ve Suriye halkları arasındaki dostluğu bozmak için tezgahlanan emperyalist - siyonist planın maşalığını yaptığı belirtildi.

Kolombiya'da arena tribünleri çöktü 147 kişi öldü

Kolombiya'nın kuzeyindeki Sincelejo kentinde, bir boğa güreşi sırasında arena'nın tribünlerinden beş bölme birden çöktü. 15.000 izleyicinin yer aldığı arenada 147 kişi öldü, 600 dolayında insan da yaralandı.

Tribünlerinin ahşap olduğu ve son günlerde bu bölgeye yağan yağmurların ahşap yapının temelini çürüttüğü, ayrıca tribünlerdeki izleyici sayısının normalin üstünde olması nedeniyle kazanın meydana geldiği öğrenildi.

Kaza nedeniyle tüm sağlık kuruluşları yardıma çağrıldı.

ABD'de bir petrol rafinerisindeki patlamada 41 kişi yaralandı

Borger, (A.A.) — Teksas yakınlarındaki bir petrol rafinerisinde meydana gelen patlama büyük bir yangına yolaçtı. Patlama sonucu çevredeki evler hasara uğradı ve 200 kişi yöreden uzaklaşmak zorunda kaldı.

Şiddetli patlamanın 41 kişinin yaralanmasına neden olduğu, rafineri yakınındaki Phillips şirketinin bazı binalarının tahrip olduğu ve yangın sırasında alevlerin 300 metreye kadar yükseldiği görüldü. Olaya tanık olan çevre sakinleri, patlamayı deprem sandı.

Salvador'da 300 kilise işgal edildi

San Salvador, (A.A.) — İşçilerin ve kırsal kesim emekçilerinin ücretlerinin arttırılmasını isteyen solcu gruplar, Salvador'un çeşitli kentlerinde 300 dolayında katolik kilisesini işgal ettiler.

Solcu grupların bu girişimlerinin ülke çapında başlatılacak protesto gösterileri ne hazırlık olduğu belirtiliyor.

DIŞ POLİTİKA

HÜSEYİN BAŞ

Tito yaşıyor

Emperyalizm, yapısından kaynaklanan karanlık işlevini sürdürebilmek için her zaman «bahane» bulur. Bulamazsa, icad eder. Gerçek bir silahsızlanma yönünde önemli bir aşama olduğundan kuşku duyulmayan SALT-II anlaşmasının onayını savsaklayıp, «Sovyet Tehdidi» umacısıyla yeni silahlanma yarışları kışkırtan, dünyayı çok daha tehlikeli yeni bir «soğuk savaş»ın kucağına atan odur. Batı Avrupa'nın NATO'lu üyelerinin topraklarına, nükleer dengeyi Sovyetler Birliği aleyhine değiştiren yeni orta menzilli füzeler yerleştirilmesi girişiminde bulunan söz konusu ülkelere büyük baskılar yaparak bunu karara bağlatan da yine odur.

Batı Avrupa'ya yeni orta menzilli nükleer silahların yerleştirilmesine ilişkin ABD önerisinin geçen 12 Aralık 1979'da Brüksel'de toplanan NATO Konseyi'nde karara bağlanmasıyla başlatılan bu yeni «soğuk savaş» döneminin, 80'li yıllarının, en azından, başlangıcını belirleyeceğini ileri sürmek kehanet sayılmamalıdır. Öte yanda Washington, Batı Avrupa'daki ayrıcalıklı «dostları», İngiltere ve Federal Almanya'yı da yoğun bir biçimde devreye sokarak bu süreci hızlandırmanın çabası içindedir. Bu amaçla, Afganistan'ın içişlerine uluorta burnunu sokmaktan, söz konusu ülke ile olan anlaşma uyarınca ve yasal Kabil yönetiminin çağrısıyla, emperyalizmin silahlı tasallutuna uğrayan genç Afgan devriminin yardımına koşan Sovyetler Birliği'ne «mukaddes cihad» açmaya kalkışmaktan çekinmemektedir. Yavuz hırsız, bu arada, kuşkusuz, evsahibini bastırmak için, inanılmaz bir ikiyüzlülükle, güdümündeki tüm kitle iletişim araçlarının da yardımıyla, gerçekleri alabildiğine tersyüz etmekte, dağarcığındaki düzineyle bayat yemek de dahil antisovyetizm, antisosyalizm adına ne varsa, piyasaya sürmektedir. «Sıcak denizlere inme», İran'a, Pakistan'a saldırma, klasik Macaristan, Çekoslovakya «işgalleri», emperyalizmin Afganistan'ın «işgali» bahanesiyle yeniden piyasaladığı bayat yemekler arasında yer alıyor.

Şimdi bunlara, Yugoslavya Devlet Başkanı Mareşal Tito'nun tehlikeli boyutlara ulaşan hastalığıyla bağlantılı olarak ortaya atılan «Yugoslavya'nın Sovyetler Birliği tarafından işgali» safsatası eklenmiştir. Eline kalemi alan «işgalden», Yugoslav birliğinin parçalanmasından dem vuruyor. Televizyonu, radyosu da öyle. Boyalı basın en yetkin düzmece haber uzmanlarını Kabil'den çekip, Belgrad'a, Zagreb'e koşturuyor.

Yugoslav ulusunun faşizme karşı direncinin ve Sosyalist Birliğinin simgesi büyük evladını ebediyen kaybetmenin acısı içinde kıvrandığı bir sırada, emperyalizmin, iblis çıkarları için, olayı hayasız yalanlarla istismara kalkışması, ibret vericidir. Hitler faşizmine karşı tarihin kaydettiği en büyük direnç savaşlarından birinin yaratıcısı onurlu Yugoslav halkının, yüzbinlerce partizanın kanıyla yuğrulan Sosyalist Birliğinin, büyük rehberin göçüp gitmesiyle tarumar olacağını ileri süren şom ağızların, kuşkusuz, bu kez de hevesleri kursaklarında kalacaktır. Yugoslavya, önündeki tüm sorunlara karşın, feleğin her türlü çemberinden başarıyla geçmiş yetişkin ve yetkin bir sosyalist devlet olarak, Tito'yla birlikte olduğu gibi, Tito'dan sonra da, varlığını kesinlikle sürdürecektir. Bunun istismar konusu yapılması iğrençtir.

Emperyalist odakların Sovyetler'in Tito'dan sonra, Yugoslavya'ya saldıracakları safsatası, tıpkı Afganistan, İran ya da Pakistan'la ilgili utanmasız yalanlar gibi, tek amaca yöneliktir. «Sovyet Tehdidi» bahanesiyle Batı Avrupa ülkeleriyle, emperyalizmin dümensuyunda seyreden kimi az gelişmiş ülkeyi Sosyalist Dünya'ya karşı kışkırtmak, dünyayı yeni bir silahlanma hummasına sokmak, giderek, eskisine rahmet okutacak yeni ve çok daha kapsamlı bir «soğuk savaş» dönemi dayatmak.

Soğuk savaş, silahlanma yarışı, düpedüz sıcak savaş kırkırtıcılığı, emperyalizmin «günlük ekmeği», yapısının vazgeçilmez gereğidir. Bu yüzden detantın, silahsızlanmanın, barış güvenlik ve uluslararası her türlü işbirliğinin karşısındadır. Şimdilerde, «işgal» yaygarasının tozu dumanı ardında Sosyalist Dünya'ya karşı «ekonomik ambargodan», uluslararası tüm barışçı ilişkileri olumsuz yönde etkileyecek yeni «askeri paktlara» uzanan düzineyle «soğuk savaş» kalıntısı tezgahın peşindedir. Bunu başarabilecek güce sahip midir? Sanmıyoruz. Ama, bu konuda uyanık olmak, emperyalizmin iblis tasarılarını, tüm iletişim güçlüklerine karşın, bıkıp usanmadan halkımıza anlatmaya çalışmak, ülkemiz demokratlarının ve ilerici güçlerinin birincil görevidir.

Dünya turu

- **GİRİT** Adası'ndaki Amerikan Hava Kuvvetleri üssünün, Yunanistan'ın NATO'nun askeri kanadına yeniden girmesi yolundaki yeni plan uyarınca, NATO yararına, Ege hava sahasını kontrol altına alabileceği bildirildi.
- **KAMBOÇYA HALK CUMHURİYETİ** Devlet Başkanı Heng Samrin şubat ayı başında resmi bir ziyarette bulunmak üzere Sovyetler Birliği'ne gidecek.
- **İSRAİL** ve falanjistler Lübnan'ın güneyinde iki kenti bombaladı. Saldırı sırasında İsrail savaş gemileri Lübnan karasularına girerken savaş uçakları da keşif uçuşları yaptılar.

Grenada Başbakanı Biskop Suriye'de

Grenada Başbakanı Morice Bishop ilerici Arap ülkelerine çıktığı gezisini sürdürüyor. Libya'da iki gün süren görüşmelerinden sonra Bishop Suriye'nin başkenti Şam'a geldi. Libya - Grenada ortak açıklamasında, Libya'nın, Amerikan emperyalizminin ve CİA'nın tüm komplolarını bozan Grenada devrimi, hükümetini ve halkını destekleyeceği bildirildi. Grenada Başbakanı Bishop'un Şam'da FKÖ yöneticileriyle de görüşeceği bildiriliyor.

- **AET** Enerji Komisyonu Başkanı Guido Brunner, AET ülkelerinin ham petrol ve petrol ürünü ithalatına yeni vergiler uygulamasını önerdi.
- **HONG KONG** altın borsalarının kısa bir süre içinde görülmedik bir canlılık kazanması sonucu 1 ons altın 345 dolara dek çıktı.
- **ROMANYA** Başbakanı İlie Verdetz, dört günlük resmi bir ziyaret için Mısır'ın başkenti Kahire'ye gitti.

gündem

ÖZLEM ÖZGÜR

Çürük Sakız

MESS patronları, TÜSİAD'cılar, Koçlar, Narinler, Sabancılar: yani, tüm parababaları, onların politikacıları, yıllardır atar tutarlar ücretler dondurulsun diye. Onlara sorarsanız, son yıllarda işçi ücretlerinde ortaya çıkan artışlar, aşırı (!) boyutlara ulaşmış. Ve de aşırı enflasyonun ve fiyat artışlarının nedeni, işçi ücretlerinin büyük (!) oranda artmasıymış...

Bu yalan ve demagoji, kodaman sermayenin, onun politikacılarının ağzında yıllardır çiğnenen çürük bir sakız oldu. Bu yalan ve demagojiden kalkan parababaları, bir bayat yemeği, «ücretler dondurulsun» diye, yıllardır ısıtıp ısıtıp yeniden sofraya sürüyorlar.

Parababaları, MESS'in eski başı, Başbakanlık Müsteşarı ve planlamanın yeni başı Turgut Özal eliyle, önümüzdeki günlerde «ücretlerin dondurulması» yolunda yeni bir adım atmaya yelteneceklerdir. Her şeyi tersyüz edip, hızlı enflasyon ve fiyat artışlarına neden olarak, işçi ücretlerini göstereceklerdir.

Şu anda elimde, ücret ve fiyat artışlarına ilişkin resmi veriler var. İlgili verilere göre, 1976 yılında ortalama bir işçinin günlük net ücreti, 75.36 liradır. 1979 yılı Ağustos ayına gelindiğinde, günlük net ücret 159.68 liraya yükselmiş. Yani 1976-1979 dönemini kapsayan son üç yıl içinde, işçi ücretleri yaklaşık yüzde 112 oranında artış göstermiş.

İlgili dönemdeki fiyat artışlarına gelince. Fiyat endeksi, 1976'da 232 iken (1971: 100), 1979 yılı Ağustos ayında 836'ya yükselmiş. Yani 1976-1979 dönemini kapsayan son üç yıllık sürede, fiyatlar yüzde 260 artış göstermiş.

Yineleyelim: İşçi ücretlerindeki yüzde 112'lik artışa karşılık, fiyatlar yüzde 260 oranında artmış. Yani fiyat artışları, ücret artışlarının çok önünde seyretmiş, işçilerin yaşama koşulları, son üç yıl içinde yüzde 41 oranında kötüleşmiş...

Konuya reel ücretler açısından yaklaşırsak, ortaya şöyle bir sonuç çıkıyor: 1976 yılında, ortalama bir işçinin «reel ücreti» 75.36 iken, 1979 yılı Ağustos ayında 44.46 liraya düşmüş. Yani, 1976-1979 döneminde, gerçek (reel) ücretler yüzde 41 oranında gerilemiş.

İsterseniz, konuya bir başka açıdan daha yaklaşalım. 1970-1978 dönemini kapsayan son sekiz yıllık sürede, yaratılan maddi değerlerin toplumun değişik sınıf ve katmanları arasındaki bölüşümüne ve bu bölüşümdeki değişmelere bir göz atalım.

1970 yılında, işçi ücretlerinin ulusal gelir içindeki payına 100 dersek, 1978 yılında bu büyüklük 57'ye düşmüş. Yani, 1970 yılında ulusal gelirden 100 lira pay alan ortalama bir işçinin, 1978 yılında aldığı pay 57 liraya gerilemiş.

Aynı biçimde, ilgili sürede, maaşlıların ulusal gelirden aldığı pay, 1970 yılında 100 iken, bu büyüklük 1978 yılında 65.7'ye düşmüş. Yani, 1970 yılında, ulusal gelirden 100 lira pay alan ortalama maaşlı bir kişi, 1978 yılında 65.7 lirayla yetinmek zorunda kalmış.

1970 yılında, tüm köylülüğün ulusal gelirden aldığı pay 100 iken, bu büyüklük de, 1978 yılında 74.2'ye inmiş. Yani, 1970 yılında ulusal gelirden alınan her 100 liralık köylü geliri, 1978 yılına gelindiğinde 74.2'ye gerilemiş.

Bu sonuçlardan sonra, bin kez sorduğumuz bir soruyu, bir kez daha yineleyelim mi? Ekonomi biliminde değişmeyen bir kural var: Gelir dağılımında, bir sınıf ya da katmanın kaybettiğini, kaçınılmaz olarak, bir başka sınıf kazanır... Bir başka deyişle, gelir dağılımında, kimi sınıf yada katmanların göreli durumlarını iyileştirmeleri, ancak bir başka sınıf yada katmanın göreli durumlarının kötüleştirilmeleri ile gerçekleştirilebilir.

O zaman şu soru sorulmaya değmez mi? Türkiye'de, ücretlilerin, maaşıyla geçinenlerin, esnaf ve zanaatkarların, tüm ara katmanların, orta ve küçük boy tarımcıların gelir düzeyleri hem mutlak ve hem de görece olarak gerilerken, durumları iyileşenler kimlerdir acaba? Saydığımız sınıf ve katmanların dışında tekelci sermaye ile büyük toprak sahiplerinden başka kimse kaldı mı?

Güneydoğu Anadolu'da 100 binin üzerinde gizli işsiz bulunuyor

- Diyarbakır, Urfa, Mardin ve Siirt'te halkın yüzde 35'inin okuma - yazma bilmediği belirtiliyor

Adana (AA) — Güneydoğu bölgesinde gizli işsiz sayısının her geçen gün arttığı ve bu bölge halkının yüzde 35'inin okuma-yazma bilmediği bildirildi.

Edinilen bilgiye göre, 100 binden fazla gizli işsizin bulunduğu Diyarbakır, Urfa, Mardin ve Siirt'te halkın yüzde 35'inin okuma-yazma bilmediği, nüfusun yüzde 55'inin Kürtçe, yüzde 35'inin Türkçe ve kalanının da Arapça konuştukları yapılan araştırmalar sonucu tesbit edildi.

Bu konuda hazırlanan bir raporda, iki bini kadın 50 bini aşkın kişinin yurt dışında çalışmak için ilgili kuruluşlara müracaat ettiği ve sırasını beklediği ifade ediliyor.

TÜTED Karabük Şube Kongresi yapıldı

Karabük (İSTA) - TÜTED Karabük Şubesi Olağan Genel Kurulu yapıldı. Katılımın yüksek olduğu Tüm Elemanlar Derneği Karabük Şubesi kongresinde bir konuşma yapan Şube Başkanı Mesut Sanlı gerici egemen güçlerin faşizmi gündeme getirmenin yollarını aradığını belirterek demokrasi güçleri arasındaki birliğin önemine değindi.

Tek listenin katıldığı TÜTED Karabük Şubesi Kongresi'nde Muharrem Uzunçelebi, Mehmet Oğuz, Recai Başkan, Rasim Kesim, Turan Geyiner, Mesut Karlı, Halil Örs Yönetim Kurulu üyeliklerine getirildiler.

SSK VE TİCARET BAKANLIĞI'NIN RAKAMLARI BİR GERÇEĞİ ORTAYA KOYDU

İŞÇİ ÜCRETLERİ 3 YILDA YÜZDE 41 GERİLEDİ

- 1976 - 1979 döneminde ücretler yüzde 112, fiyatlar ise yüzde 260 artış gösterdi

Ankara (Politika) — Son üç yıl içinde, gerçek işçi ücretleri (reel ücretler) yüzde 41 oranında gerileme gösterdi. 1976-1979 Ağustos dönemini kapsayan son üç yıllık sürede, gerçek işçi ücretlerin de ortaya çıkan gerilemeye, fiyat artışlarının, ücret artışlarının önünde seyretmesi neden oldu.

Sosyal Sigortalar Kurumu ve Ticaret Bakanlığı'nın verilerine göre 1976 yılında 75 lira 36 kuruş olan bir işçinin günlük net ücreti, 1979 yılı Ağustos ayında 159 lira 68 kuruşa yükseldi. Böylelikle, ilgili dönemde mutlak işçi ücretleri yüzde 112 oranında arttı.

Öte yandan, 1976 yılında, 332 olan (1970: 100) fiyat endeksi, 1979 yılı Ağustos ayında 836'ya yükseldi. Böylelikle son üç yıl içinde fiyatlar, ücret artışlarının hayli önünde seyrederek yüzde 260 arttı.

Bir başka deyişle, 1976 yılında ortalama günlük gerçek ücret 75 lira 36 kuruş iken, 1979 yılı Ağustos ayına gelindiğinde, 44 lira 46 kuruşa düştü. Böylece yaklaşık son üç yıl içinde, gerçek işçi ücretleri yüzde 41 oranında geriledi.

Gerçek işçi ücretlerinde ortaya çıkan gerileme, son iki yıl içinde giderek hızlandı. 1977 yılında yüzde üç dolayında bir gerileme ile gerçek işçi ücretleri, 75 lira 36 kuruştan 73 lira 9 kuruşa düştü. Gerçek ücretler, 1978'de yüzde 17.2 oranında ve 1979 yılında da yüzde 26.5 gerileyerek, 44 lira 46 kuruşa indi.

Öte yandan, 1979 yılında gerçek işçi ücretlerinin, 1971 yılı ücretlerinin yüzde 40 gerisine düştüğü görüldü. SSK ve Ticaret Bakanlığı'nın verilerine göre, 1971 yılında 31 lira 70 kuruş olan ortalama günlük net ücret, 1979 yılına gelindiğinde 159 lira 68 kuruşa yükseldi. Böylelikle ilgili dönemde işçi ücretleri yüzde 44 artmış oldu.

1971 yılında 100 olan fiyat endeksi, 1979 yılına gelindiğinde 836'ya yükseldi. Böylelikle ilgili dönemde fiyatlar, ücret artışlarının çok önünde seyrederek yüzde 736 artmış oldu.

Başka bir deyişle, 1971 yılında 31 lira 70 kuruş olan gerçek ücretler, 1979 yılı Ağustos ayında 19 lira 10 kuruşa düştü. Böylece, 1971 - 1979 yıllarını kapsayan son sekiz yıl içinde yüzde 40 oranında gerileme oldu.

SON ÜÇ YILDA GERÇEK İŞÇİ ÜCRETLERİNDEKİ GERİLEMELER

Yıllar	Net Ücret (TL)	Fiat Endeksi 1971 : 100	Gerçek Ücret	Değişme (Yüzde)
1976	75.36	232.0	75.36	—
1977	92.06	292.3	73.09	— 3.0
1978	122.00	473.2	60.52	— 17.2
1979	159.68	836.1	44.46	— 26 5
Artış (Yüzde)	112	260	— 41.00	

SON 8 YILDA İŞÇİ ÜCRETLERİNDEKİ GERİLEMELER

Yıllar	Net Ücret (TL)	Fiat Endeksi	Gerçek (Reel) Ücret
1971	31.70	100.0	31.70
1972	34.66	115.5	30.03
1973	41.27	131.5	31.38
1974	50.27	163.0	30.84
1975	59.47	197.5	30.11
1976	75.36	232.0	32.48
1977	92.06	292 3	31.49
1978	122.00	473.2	25.48
1979	159.68	836.1	19.10
Artış (Yüzde)	404	736	— 40

Meslek Yüksek Okullarına kayıt işlemleri 28 Ocak'ta başlıyor

Ankara (A.A.) — Meslek yüksek okullarına yeni öğretim yılı için alınacak öğrencilerin kayıt işlemlerine 28 Ocak Pazartesi sabahından itibaren başlanacak. Kayıt işlemleri 2 Şubat Cumartesi günü akşamı sona erecek.

Milli Eğitim Bakanlığı'ndan yapılan açıklamaya göre, 11 Şubat günü başlayacak olan yeni öğretim yılında, açık yüksek öğretim programlarını izleyerek, 2. sınıfa devamları gerektiği kendilerine bildirilen Sosyal, Teknik ve Hayati Bilimler bölümü öğrencileri, meslek yüksek okullarında öğrenimlerine devam edecekler.

Açıklamada, öğrencilerin, sınav sonucu karnesi ve Yay-Kur kimlik kartları ile birlikte 28 Ocak Pazartesi gününden 2 Şubat Cumartesi gününe kadar, meslek yüksek okulları müdürlüklerine başvurmaları istendi.

Erzurum Atatürk Üniversitesi'ne bağlı Ziraat Fakültesi'nde de 28 Ocak, İslami İlimler, Diş Hekimliği ve Tıp Fakültesi'nde 1 Şubat, İşletme Fakültesi'nde 2 Şubat, Temel Bilimler Yüksek Okulu'nda da 21 Şubat tarihlerinde sömestr tatillerine başlanacak.

ELEKTRİK ENERJİSİ DARBOĞAZI

- Ülkemizde elektrik enerjisi darboğazı yeni değildir. Cumhuriyet döneminin başlangıcından bu yana enerjiye gerçek anlamda ihtiyaç duyulmuştur. Sanayiin tüketim sanayii olarak sağlıksız ve plansız bir şekilde gelişmesi, sorunun belirgin bir biçimde ortaya çıkmasına neden olmuştur. Bugüne kadar geçici, dışa bağımlı çözümler getirilerek sorun geçiştirilmeye çalışılmıştır

Ülkemizde boyutları giderek artan bir elektrik enerjisi darboğazı yaşanıyor. Birkaç yıl önce 1-1,5 saat olan programlı elektrik kesintileri bugün 5-6 saate varmaktadır. Fabrikalar kapasitelerinin çok altında çalışmakta, atelye ve benzeri küçük sanayi işyerleri kapanma tehlikesi yaşamakta, meskenlerde eskiye dönülerek, aydınlatma için gaz lambalarına başvurulmaktadır. Özet olarak yaşamın her alanı etkilenmektedir.

1978 yılında yaklaşık 1,5 milyar kw. saat elektrik enerjisi programlı bir şekilde tüketicilerden kısıldı. Ancak programlı kısıtlamaların başlangıcı 1971'lere kadar gitmektedir. Dışa bağımlı ve yanlış enerji politikasının ürünü olan elektrik kısıtlamaları kesinti programları ve kısıntılar biçiminde yapılmaktadır.

Kesinti uygulamasında enerji belirli saatler arasında tamamen kesilerek o bölge elektriksiz bırakılmaktadır. Bu program daha çok belediyelere, yani meskenler, ticarethaneler gibi aydınlatma tüketicilerine uygulanmaktadır. Fakat belediye dağıtım şebekelerinde mesken ve küçük sanayi tüketicileri de elektriksiz kalmaktadır. Kısıntı programları aslında sanayi tüketicilerine uygulanmaktadır.

Kısıntı uygulamalarında sanayi tüketicileri, belirli saatler arasında, temel yüküne oranla daha az enerji kullanmaktadır. Enerjisi tamamen kesilmediğinden üretimini belli bir oran içinde sürdürebilmektedir. Bunun dışında, geçmişte başvurulan iki uygulama ise frekans ve voltaj düşürülmesidir.

Enerji açığı günde 7-8 milyon kw/saate varmıştır. Bu kaybın gelecek dönemlerde bugünkü koşullar sürdüğü sürece geometrik bir artış göstereceği geçmiş istatistiklerden anlaşılmaktadır.

İzlenen yanlış enerji politikalarının sonucu olan kesinti ve kısıntı uygulamaları son zamanlarda politik araç olarak da kullanılmaya başlandı. Örneğin 2 MC'nin ve bugünün Başbakanı Demirel, 2. MC'nin son dönemlerinde cümlelerinin altını çize çize kısıtlamaların kaldırılacağını söylemişti. Bundan ders almayan azınlık iktidarının başı, yeniden kesintileri kaldırma çabası içinde görünmektedir.

CHP'nin 21 aylık iktidarı döneminde de kesintilerin kaldırılması denendi. Ancak geçici çözümler sonuç vermediğinden bu çaba da sonuçsuz kaldı.

Aslında bugünkü üretim olanağı tüketim talebinin çok gerisinde kalmıştır. Darboğaz yalnız enerji açığında değil, aynı zamanda güç açığındadır. Özellikle kış aylarında ortalama güç talebi 4000 megavatı aşmaktadır. Buna karşın karşılanabilen güç ancak 3500 megavat olabilmektedir. Güç açığı 500-700 megavat dolayında bulunmaktadır. Günlük enerji açığının da 8-10 milyon kw/saat olduğu hesaplanmaktadır. Kaldı ki bu hesaplar, döviz darboğazı nedeniyle tüketici talebinin son yıllarda düşük olmasına göre yapılmıştır. Gerçek talebe göre yapılacak hesaplar açık miktarını daha da büyütecektir.

Her iki iktidar döneminde de, açığı kapatabilmek için devlet fabrikaları düşük kapasiteyle çalıştırılmış, çalıştırılmaktadır. Örnek: Seydişehir Alüminyum Fabrikaları 2-3 yıldır yüzde 50 kapasiteyle çalıştırılmaktadır. Buna bazı demir çelik ve çimento fabrikaları eklenebilir.

Gündüz kesintileri daha çok aydınlatma tüketicilerine yönelik olduğundan yetersizliği önlemede etkisi çok azdır. Çünkü aydınlatmanın toplam tüketimindeki yeri küçüktür. Dolayısıyla soruna bu sektörde sağlanacak tasarrufta çözüm aramak komiktir. Gündüz kesintileri, sanayi kısıntıları gerçek anlamda denetlenemediği için, onu yedeklemek amacıyla yapılmaktadır.

Sanayide öncelik saptanarak yapılacak programa göre yürütülecek kısıtlamalar daha etkili ve yararlı olacaktır. Böylece zaten etkisiz olan gündüz kesintileri de kaldırılabilir.

Politik amaçlarla baraj göllerinde birikmiş sularla veya aydınlatma tüketicilerini karanlıkta bırakarak soruna çözüm bulunamayacağını ne Ecevit ne de Demirel iktidarları anlayamamışlardır.

● YETERSİZLİĞİN NEDENLERİ

Ülkemizde elektrik enerjisi darboğazı yeni değildir. Cumhuriyet döneminin başlangıcından bu yana enerjiye gerçek anlamda ihtiyaç duyulmuştur. Sanayinin tüketim sanayii olarak sağlıksız ve plansız bir şekilde gelişmesi, sorunun belirgin bir biçimde ortaya çıkmasına neden olmuştur. Bugüne kadar geçici, dışa bağımlı çözümler getirilerek sorun geçiştirilmeye çalışılmıştır.

Elektrik enerjisi darboğazının temel nedenlerinin başında ülkemizin enerji envanterinin çıkarılmamış olması ve genel enerji planının olmaması gelmektedir. Birincil enerji kaynaklarının rezervlerinin tam olarak bilinmemesi elektrik enerjisi planlamasını aksattığı gibi yanlış tercihlere de neden olmaktadır. Hatta kaynaklar tam belli olmadan tesisler planlanmaktadır. Özellikle linyit santrallarında konuyla ilgili ilginç örnekler göze çarpmaktadır. Envanter çalışmalarının yetersizliği nedeniyle önce küçük üniteler kurulmuş, daha sonra aynı santralların yanına büyük üniteler eklenmiştir. Soma ve Tunçbilek Termik Santralları bunun somut örnekleridir.

Genel enerji planlamasının uzun perspektiflerinin bilinmemesi, elektrik enerjisi planlamasını da olumsuz yönde etkilemektedir. Örneğin, linyit rezervlerinin bilimsel yöntemlerle tam olarak saptanamaması, su potansiyelinin ekonomik kullanılabilirlik oranının belirlenmemesi, yanlış üretim tesisleri kurulmasına neden olmuştur. Bu yüzden de 1973'lerdeki elektrik enerjisi üretimi yüzde 51 oranında petrol türevlerine dayanmaktaydı. Petrol ise ülkemizde en az bulunan doğal kaynaktır. Bugün bile ülkemizde en bol bulunan birincil kaynak olan su'dan yararlanma oranı yüzde 9,5, onu izleyen linyitten yararlanma oranı yaklaşık yüzde 16 dolayındadır.

Ülkemizde «planın» bir bütün olarak ele alınması gereği bir türlü anlaşılamadığından, yatırımların hiç biri zamanında bitirilememiştir. Bitirilse bile çalıştırılamamışlardır. Çünkü birincil kaynakların, üretim tesislerinin ve tüketimin birlikte planlanması alışkanlığı yoktur ülkemizde.

Bir ölçüde üretim tesisleri için ve birincil kaynaklar için çalışmalar yapıldığını kabul etsek bile, tüketim alanında böyle bir çalışmanın yapıldığını söylemek zordur.

Ülkemizdeki elektrik enerjisi tüketiminin her 10 yılda bir üç katına ulaştığı ve bu tüketimde sanayinin yerinin yüzde 75-80 dolayında olduğu istatistiklerden çıkarılmıştır. Ama sanayide, kendi içinde ele alındığında, bu sanayinin gazöz-ciklet sanayii cinsinden tüketim sanayii olduğu görülmektedir. Ara malı ve yatırım malı üreten sanayinin payı ise oldukça küçük kalmaktadır. Çünkü amaç kolay ve aşırı kârdır.

Özet olarak,

- Yatırımların belli bir plan anlayışından yoksun olarak yapılması,
- Üretim tessilerinin yapımındaki gecikmeler,
- Türkiye'deki birincil enerji kaynaklarının envanterinin çıkarılmamış olması,
- Ülkemizin genel enerji planlanmasının yapılmamış olması,
- Tüketim tahminlerinin yanlış yöntemlerle yapılması, bugünkü «elektrik enerjisi» darboğazını hazırlayan nedenlerdir.

● NE YAPMALI?

Soruna çözüm getirebilmek için birinci iş üretim tesisleri ve tüketim sektörlerini bir bütünsellik içinde ele alan plan çalışmalarının yapılmasıdır. Üretimi denetleyebilmek için, tüm enerji kaynaklarının kamulaştırılması ve bunda da su ile linyite öncelik tanınması gerekmektedir.

Üretimi etkileyen faktörlerin başında gelen ağır elektroteknik makina ve ekipman sanayiinin biran önce devlet eliyle kurulması çalışmaları yapılmalı, bu konudaki dışa bağımlılık azaltılmalıdır.

Bugüne değin gaz türbinleri örneği, geçici ve pahalı çözümler getirilmeye çalışılan sorun artık ciddi boyutlar kazanmıştır. İvedi önlemler alınmadığı takdirde kesinti-kısıntı süreleri daha da artacaktır.

YILLARA GÖRE KISITLANAN ENERJİ

Yıllar	(Milyon kw/saat)	
1971	22,0	
1972	—	
1973	200,0	
1974	250,0	
1975	175,0	
1976	140,0	
1977	800,0	
1978	1400,0	
1979	1500,0	(yarı tahmini değer)
1980	2500,0	(tahmini değer)

Yeni Haber-İş PTT ve TRT işverenini sözleşme görüşmelerini çıkmaza sokmakla suçladı

Ankara (Politika) — DİSK'e bağlı Yeni Haber-İş Sendikası Yürütme Kurulu PTT ve TRT Genel Müdürlerinin Demirel iktidarının antidemokratik yasa tanımazlığına sırtını vererek işkolu düzeyinde başlatılan toplusözleşme görüşmelerini daha başından çıkmaza sokmaya çalıştıklarını açıkladı. PTT Genel Müdürlüğü'nün hiçbir gerekçe göstermeden sözleşme görüşmelerine gelmediğini bildiren Yeni Haber-İş Yürütme Kurulu, haberleşme emekçilerini, yasal hakları ve kazanımlarını korumak için hazır olmaya çağırdı.

Yeni Haber-İş Sendikası'nın açıklamasında şöyle denildi:

«3. MC iktidarının antidemokratik, yasa tanımazlığına sırtını veren haberleşme işkolu işverenleri PTT ve TRT Genel Müdürlükleri, işkolu düzeyinde toplusözleşme görüşmelerini daha başında çıkmaza sokmaya çalışmaktadır.

Haberleşme işkoluhda tek yetkili olan sendikamızın, binlerce işçi adına işkolu toplu sözleşme görüşmelerine çağırdığı işveren PTT Genel Müdürlüğü hiçbir gerekçe göstermeden, sözleşme görüşmelerine gelmemiştir.

Haberleşme işkolu işvereni bu tutumuyla sendika ve toplusözleşme yasalarını ve Yargıtay kararlarını açıktan çiğnemektedir. Bu yasaları ve yargı kararlarını tanımamaktır. Bu PTT Genel Müdürlüğü'nün haberleşme işçilerinin sendika ve toplusözleşme haklarına açık bir saldırısıdır. Bu saldırı 3. MC'nin, tekellerin işçi sınıfımıza ve emekçi halkımıza yönelttiği saldırıların devamıdır.

PTT Genel Müdürlüğü'nün bu keyfi, yasa tanımaz tutumu sendikamızı ve üyelerini yıldırmayacaktır. Savaşkan haberleşme emekçileri geçmişte, sendikamız öncülüğünde, işverenin bu türden oyunlarını bozmasını, saldırıları püskürtmesini bilmiştir.

Sendikamız tüm işyerlerine örgüt birimlerine gönderdiği genelge ile tüm sendika üyelerini, yasal haklarımızı ve kazanımlarımızı korumak için hazır olmaya çağırmıştır.

Haberleşme emekçileri işveren PTT Genel Müdürlüğü'ne yasal haklara saygılı olmayı öğretecek güçte ve kararlılıktadır. PTT Genel Müdürlüğü'ne yasal haklarımızı ve kazanımlarımızı çiğnetmeyeceğimizi, kazanımlarımızı korumak için Yeni Haber - İş Sendikası'nın ve tüm üyelerinin geçmişte olduğu gibi bu gün de sonuna kadar savaşım vermeye hazır ve kararlı olduğunu hatırlatıyor, bir kez daha uyarıyoruz.»

TUM-DER DPT'deki kıyımların MESS ve MHP güdümlü olduğunu açıkladı

Ankara, Politika) — Tüm-Der Genel Başkanı Nizamettin Barış Devlet Planlama Teşkilâtındaki kıyımları eleştirdi, bu kıyımların MHP ve MESS'in güdümünde yapıldığını belirterek faşizme geçit vermemek için örgütlülüğü artırmak gerektiğini söyledi.

MESS Başkanı'nın DPT Müsteşarlığına getirilmesinden sonra DPT ölçeğinde girişilen operasyonun gerçekte, teşkilâtın ekonomideki işlevinin yokedilmesini, tekelci sermayenin özlemini çektiği ortamın yaratılmasını amaçladığını kaydeden Tüm Der Genel Başkanı yaptığı yazılı açıklamada özetle şunları söyledi:

«Dördüncü Beş Yıllık Kalkınma Planı'nın değiştirilmesi çalışmaları el altından sürdürülürken diğer yandan da yasa dışı bir biçimde 1980 programının değiştirilmesi bunun en açık ifadesidir. Sermayenin baş temsilcilerinin en ufak bir engele dahi tahammülleri yoktur.

Kamu kesiminin sanayideki ağırlığının artırılması, memurların grevli toplusözleşmeli sendikal haklarının sağlanması doğrultusunda önlemler içeren 1980 programı ile bu programın oluşturulmasında çalışan ilerici demokrat kadrolar doğal olarak AP iktidarının özel girişim cenneti ile bağdaşmamaktadır. Bu anlamda DPT'de girişilen kıyım özel bir anlam taşımakta ve ülke ekonomisi üzerinde dönen hesapları yansıtmaktadır. Diğer yanıyla ise ilerici demokratların tasfiye edilmesi ve devlet kadrolarının faşistleştirilmesine yönelik genel bir uygulamanın bir parçasıdır.

Derneğimiz Tüm-Der her zaman olduğu gibi DPT'de kıyıma uğrayan üyelerinin haklarının aranmasında tüm yollara başvuracaktır.

Tüm yapılanların hesabını ilerici demokrat ve yurtseverlerin bir bir soracağını ve burjuvazinin faşizm emelinin mutlaka kursağında bırakılacağı unutulmamalıdır. Gün, faşizm emelinin burjuvazinin kursağında bırakmak, faşizme geçit vermemek için örgütlülüğü artırmanın, tek bir yumruk gibi faşizme karşı durmanın günüdür.»

Soğukta çalışmayı reddeden işçileri işveren «vatan haini» ilan etti

● Kırıkkale MKE Mühimmat Fabrikası işçileri, dondurucu soğukta çalışmanın iş kanunu ve işyeri yönetmeliğine aykırı olduğunu söyleyince Fabrika Müdürü işçileri "vatan hainliği" ile suçladı ve işçilerin soğuktan ölmeleri durumunda "Allahtan rahmet dileyeceklerini" söyledi

Kırıkkale, (İSTA) — Kırıkkale'de yakıt yokluğu nedeniyle üretimin durduğu MKE'ya bağlı Mühimmat Fabrikası'nda dondurucu soğuğa rağmen işçileri çalıştırmak isteyen fabrika müdürü Ali Rıza Öztürk kendisine iş kanununu ve işyeri yönetmeliğini hatırlatan ve bu durumda üretim yapılmayacağını söyleyen işçileri «vatan hainliği» ile suçladı.

Bilindiği gibi bundan bir süre önce Kırıkkale'de MKE'ye bağlı 9 fabrika ve işyerinde üretim yakıt yokluğu nedeniyle durdurulmuştu. Alınan bilgilere göre üretimin durması üzerine Mühimmat Fabrikası Müdürü Ali Rıza Öztürk ve yardımcıları işçilerle bir toplantı düzenlediler. Müdür ve yardımcıları toplantıda işçilerin soğuğa rağmen çalışmalarının bir «milli görev» olduğunu öne sürdüler. Bunun üzerine bir işçi, fabrika yöneticilerine iş kanununu ve işyeri yönetmeliğini hatırlatarak yasalara göre bu şartlarda üretim yapılamayacağını belirtti ve kendilerine ücretli izin verilmesini istedi. Müdür Ali Rıza Öztürk bu isteğe karşılık, «Biz bu yönetmeliği bilmiyor muyuz? İşyeri yönetmeliğinden sana ne... Sen vatan haini misin?» yanıtını verdi. İşçilerin soğuktan hastalanabileceklerini hatta ölebileceklerini belirtmeleri üzerine ise Müdür Muavini Orhan Kocaman'ın işçilerin ölmesi halinde «Allah'tan rahmet dileyeceklerini» söylediği öğrenildi.

İşçiler, isteklerinde direnmeleri sonucunda yakıt bulunana kadar 5 günlük ücretli izin aldılar. Fabrika Müdürü Ali Rıza Öztürk, işçilerin bu 5 günlük izni pazar günleri çalışarak ödemeleri gerektiğini öne sürdü. Öztürk'ün bu tutumu işçiler tarafından tepkiyle karşılandı.

Adapazarı'ndaki iş kazasında bir işçi canverdi

Adapazarı, (İSTA) — Adapazarı'nın Erenler - Dörtyol mevkiinde kurulu bulunan Türkiye Zirai Donatım Kurumu'na bağlı Başak Traktör Fabrikası'nda işverenin ihmali nedeniyle bir iş cinayeti işlendi. 11 Ocak Cuma günü öğle saatlerinde meydana gelen olayda Niyazi Akyüz adındaki bir işçi, önlem alınmaması nedeniyle elektrik akımına kapılarak öldü. Bu olayı protesto eden 250 işçi aynı gün iş bitimine kadar çalışmadılar.

Demokrasi güçlerinin Malatya Belediye Başkanlığı için ortak adayı: Remzi Aslan

● Remzi Aslan, Devrimci Yol, Birlik Yolu, Birlik Dayanışma, TİP ve Devrimci Demokratlar'ın ortak adayı

Malatya (İSTA) — Malatya'da yapılacak olan Belediye Başkanlığı seçimlerine Devrimci Yol, Birlik Yolu, Birlik Dayanışma, TİP ve Devrimci Demokratlar ortak bir adayla katılıyor. Demokrasi güçleri aralarında oluşturdukları seçimde güç ve eylem birliği programını kamuoyuna açıkladılar.

Remzi Aslan'ın demokrasi güçlerinin ortak adayı olması üzerine daha önce aday göstermeyen CHP'nin ve TİKP'nin de yeni adaylar ortaya sürdüğünün belirtildiği bir açıklama yapan demokrasi güçleri, AP, MHP ve MSP'nin tek adayla seçimlere katılmasına dikkat çektiler.

Devrimci Yol, Birlik Yolu, Birlik Dayanışma, TİP ve Devrimci Demokratlar'ın oluşturduğu platformun ilkeleri konusunda şu görüşlere yer verildi:

«PLATFORM İLKELERİ : Türkiye devrimci hareketinin bir parçası olan Malatya'daki hareketlerin çeşitli kesimlerini oluşturan aşağıdaki görüşlerin sermayenin resmi ve sivil faşist güçlerine karşı mücadelede eylem platformu oluşturulmuştur.

1) EMPERYALİZME KARŞI: a) Çeşitli emperyalist ülkelerin ve ortaklarının ülkemizdeki ekonomik, politik hegemonyacılığına karşı mücadele vermek, b) Emperyalizme karşı verilen tüm ulusal kurtuluş ve sosyalizm uğruna mücadeleleri desteklemek. Emperyalizmin her türlü sömürgeciliğine ve yerel milliyetçiliğine karşı mücadele vermek.

2) FAŞİZME KARŞI: İşbirlikçi tekelci sermayenin bu kanlı, insanlık dışı diktatörlük rejimine karşı, sermaye hangi kılığa bürünürse bürünsün, her türlü gerici saldırılarına, demokratik hakların, düşünce ve örgütleme özgürlüğünü yok eden uygulamalarına karşı mücadele vermek.»

Bu arada İplik - İş Malatya Şubesi'nce yapılan bir açıklamada demokrasi güçlerinin ortak adayı Remzi Asal'ın desteklendiği belirtilerek şöyle denildi:

Biz İplik - İş Malatya Şubesi olarak demokrasi güçlerinin ortak adayı olan Remzi Aslan'ı destekliyor ve işçi sınıfını, tüm ilerici devrimci kesimleri de bu ileri adımı desteklemeye çağırıyoruz.»

Anadolu Ajansı Genel Kurulu 4 Mart'ta yapılıyor

Ankara, (ANKA) — Anadolu Ajansı olağan genel kurulu, bilançosunu görüşmek üzere 4 Mart 1980 günü toplanacak.

Ankara'daki Genel Müdürlük binasında toplanacak olan olağan genel kurulda, 1979 yılı bitmiş olmasına karşın, teknik nedenlerle hazırlanamamış olan bilançonun görüşüleceği bildirildi. 4 Ocak'ta yapılan toplantıya bilançonun yetiştirilemediği, bu nedenle bilançonun tamamlanması ve bütçenin yaklaşık yüzde 90'ını devletten sağlayan Anadolu Ajansı'nın 1980 yılı bütçesinin, 1 Mart 1980 tarihinde kesinleşecek Bütçe Kanunu'nun hemen sonrasında hazırlanabileceği gerekçeleriyle genel kurulun mart ayı sonu yerine, 4 Mart'ta toplanması uygun görüldü.

● Feriköy Halk-Koop'un açılışına semt emekçilerinin yanısıra demokratik kitle örgütleri de yakın ilgi gösterdi.

FERİKÖY VE BEŞİKTAŞ HALK-KOOP AÇILDI

Halk-Koop, Feriköy ve Beşiktaş Şubeleri törenle açıldı. Düzenlenen iki ayrı törene kalabalık bir halk topluluğu katıldı. Halk-Koop mağazalarının kısa süre içinde halkın yakın ilgisini topladığı öğrenildi.

Halk-Koop Feriköy Şubesi, dün Şube Yönetim Kurulu üyesi emekli Albay Rıfat Gökçün tarafından açıldı. Diğer Halk-Koop Şubeleriyle ilerici kadın ve gençlerin mesajlar gönderdiği açılışa, geniş bir halk topluluğu katıldı.

Şube Yönetim Kurulu üyesi Rıfat Gökçün'ün açılışı yapmasından sonra bir konuşma yapan Halk-Koop Feriköy Şubesi Başkanı Kamil Koçak özetle şunları söyledi:

«Emekçi halkımıza dayatılan bu insanlık dışı yaşam yazgı değildir. Güçlerini birleştirdiğinde emekçilerin yapabilecekleri çok şeyler vardır. Nitekim, artık emekçiler yokluğa boyun eğmiyor, sorunları çevresinde örgütleniyor. Halk-Koop bu yolda atılmış bir adımdır. Biz temel tüketim maddelerinin üreticinin elinden doğrudan tüketiciye aktarımını amaçlıyoruz. Böylece aracı kârı ortadan kaldırılıyor ve tüketim maddelerinin tüketicinin eline çok daha ucuza geçmesini sağlıyor. Bu nedenle bize düşen görev Halk-Koop'u geliştirmek yaygınlaştırmaktır. Tüm Feriköy halkını, Halk-Koop'a omuz vermeye çağırıyorum.»

BEŞİKTAŞ HALK-KOOP'DA AÇILDI

Beşiktaş'da 10 gün önce açılışı büyük bir törenle yapılan Halk-Koop'un çalışmalarının başarıyla sürdüğü bildirildi. Beşiktaşlıların büyük ilgi gösterdiği ve emekçi halktan çok sayıda kişinin üye olduğu Beşiktaş Halk-Koop'ta üye kayıtlarının devam ettiği duyuruldu.

● Beşiktaş Halk-Koop'un açılışı büyük ilgi gördü. Beşik taşlılar ilk günden hızlı bir alış-verişe girişti.

---

tırmık

AYDIN ENGİN

Ekranımızdaki Amerikalı

Dün **«Yugoslavya'ya Sovyet Saldırısı»** palavrasının NATO elebaşılarınca, NATO'nun resmi toplantılarında nasıl planlanıp uygulandığını anlatıp, **«yalan haber imalathaneleri üzerinde yarın da duracağız»** demiştik.

Öyle yapacağız.

Yoksa bir kaç gün önce TV'lerimizin ekranlarında karşımıza çıkan, Türkçeyi oldukça iyi konuşan Amerikalı'nın neden TRT'ye çıktığını, ne yapmak için çıktığını ve en önemlisi kimler tarafından çıkarıldığını kavramak mümkün değil.

Muamma gibi mi konuştuk?

Hatırlamadınız mı, bir kaç gün önce Afganistan'ı tanıtmakla başlayıp azgın bir antikomünist saldırı ile biten TV programında ekranlarımızda -gene- zuhur eden Amerikalı gazeteci - yazar Mister Mitayn Takır'ı hatırlamadınız mı?

Hani 12 Mart sırasında da çıktıydı TV ekranına. Biraz peltek ama adeta bir «Türk» gibi konuştuğu türkçesi ile ne herzeler yemiş, nasıl ince muhbirlik sanatı gösterisi yapmıştı hatırlamıyor musunuz?

İşte bu gazeteci - yazar Mister Mitayn Takır (Okunduğu gibi yazmaya çalıştık) acaba TV ekranına niçin çıktı ve kimler tarafından çıkarıldı?

Yada ABD'deki yalan haber imalathaneleri nasıl çalışır?

İki ayrı soru ama yanıtları üç aşağı beş yukarı aynı.

• • •

Bundan üç hafta kadar önce Başkan Carter'in özel emri ve danışmanı **Brezinsky**'nin önerisi ile Washington'da, Beyaz Saray'da bir **«koordinasyon komitesi»** kuruldu. Komitenin başkanlığına Don Hill adlı biri atandı.

Don Hill, CIA'nın Türkiye'deki örgütünde uzun süre **«başkanlık»** yapmıştı. Ortadoğu'yu iyi tanıyor, türkçeyi ve arapçayı iyi konuşuyor, en önemlisi pek çok dostları bulunuyordu Ortadoğu'da... Özellikle gazeteci - yazar dostları vardı ünlü ve Don Hill'den daha Amerikancı...

Komite ilk toplantısını yaptı. Toplantıda ünlü Brezinsky de konuştu. (**Brezinsky deyip geçmeyin. Kimilerine göre ABD'nin gölgedeki Başkanı'dır Brezinsky. Carter'in danışmanlığına getirilişinde ünlü Rockefeller tekeli etken oldu. Brezinsky, uluslararası tekelci sermayenin özel örgütlenmelerinden biri olan ünlü Trileteral örgütünün de yönetmenidir...**)

Brezinsky kurulan «Koordinasyon Komitesi»nin görevini şöyle özetledi:

— Ortadoğu'da islamcı unsurlar şiddetli bir uyanış ve önemlisi hareketlilik içinde. Bu noktada inisiyatifi ele almamız gerekiyor. İslam ülkelerine yönelgin bir propaganda saldırısına başlamak zorundayız. ABD'nin, müslümanların güvenilir dostu olduğunu anlatmalıyız. Sovyetler Birliği'nin islam ülkelerine yönelmiş bir istila tehdidi olduğunu anlatmalıyız. Komünizm ile müslümanlık arasındaki çelişkiyi alabildiğine büyütmeliyiz. Öyle ki her müslümanın yüreğinde «ya komünizm ya islamlık» açmazı yeşersin ve büyüsün.

Ardından Don Hill konuştu, Koordinasyon Komitesi Başkanı olarak:

— Ortadoğu'daki uyanışa kayıtsız kalamayız. Özellikle islam ülkeleri için ABD'nin güvenilir bir dost, Sovyetler Birliği'nin onu yutmaya hazırlanan bir canavar olduğunu anlatmalıyız... Ve ben bunu yapacağım...

Sonra **«komite»** çalışmaları başladı. **İlk iş olarak komite emrine 3 milyon dolar ayrıldı.**

Ardından hedefler saptandı.

• • •

Ortadoğu'da net dinlenen yada görülen çeşitli radyo - TV istasyonlarından **«saat»** satın alınması yada bu tür kitle haberleşme araçlarında programlar düzenletilmesi kararlaştırıldı. Yayınların yerel şivelerle yapılması öngörüldü. (Yani Arap ülkelerine yayın yapılırken herhangi bir arapça değil, yayının yöneldiği ülkede konuşulan arap ağzı kullanılacaktı. Yada türkçe yayın yapılıyorsa Azeri Türkleri için Azeri lehçesi ile, Türkiye Türkleri için **«TRT türkçesi»** ile, Kürtler için yapılıyorsa, hangi Kürt kesimine yönelmişse ona göre ya Zazaca, yada Kırmançça konuşan spikerler kullanılacaktı.)

Aynı şekilde yerel gazetelerde ya sayfa kiralanacak... yada **bazı yazarlar** kiralanacaktı...

Ve ABD'deki bu Koordinasyon Komitesi'nce öngörülen hedefler çerçevesinde bir propaganda saldırısı başladı.

Neler oldu?

Neler olmadı ki?

Türkiye'de yayınlanan gazeteleri, tekelci borazanları hatırlayınız. **İşte size** bir kaç seçme:

2 Ocak 1980: Komünistlere karşı galeyana gelen Kabil halkı 18 Rus askerini parçaladı. **(Tekellerin boyalı gazetelerinden biri)**

8 Ocak 1980: Afganistan'da müslüman gerillalar ilk Rus askerini dün öldürdüler. **(Aynı gazete)**

3 Ocak 1980: Afganistan'ın başkenti Rus askerleri ile dolu. Tüm köşebaşları Ruslarca tutulmuş durumda. **(Milliyet)**

11 Ocak 1980: Rus askerleri Kabil'de görünmüyor. Onların daha çok, önemli karayolu kavşaklarında mevzilendikleri sanılıyor. **(Gene Milliyet)**

8 Ocak 1980: Afganistan'daki Rus birlikleri İran sınırına dayandı. **(TRT yani devletin resmi haber kuruluşlarından biri)**

9 Ocak 1980 (Ertesi gün): İranlı generaller, İran - Afgan sınırında Rus askerlerinin bulunduğu iddialarını gülerek reddettiler. **«Olsa idi herhalde bunu ilkin biz bilirdik»** dediler. **(Anadolu Ajansı. Yani devletin bir başka resmi haber kuruluşu)**

9 Ocak 1980: Afganistan tamamen Rus askerleri ile dolu **(Hürriyet)**

10 Ocak 1980: Sovyetler Birliği, Afganistan'a özellikle Özbek, Tacik, Türkmen'e askerler göndermeyi yeğlemiş. Rus, Ukranya, Byelo Rusya'dan asker hemen hemen yok. **(Gene Hürriyet)**

• • •

Brezinsky'lerin çizdiği strateji işte böyle yürütülüyor. Afganistan bunun örneklerinden biri ve sadece biri. Yarın TRT ekranlarında, tekelci gazetelerin sütunlarında bu örneklerden başkalarına da tanık olacağız.

Mister Mitayn Takır başka görevler için de çıkacak TV ekranına. Washington'da alınan karar uyarınca -hani her bölgeye kendi diliyle seslenilecekti- **Mister Mitayn Takır** da biraz peltek ama temiz türkçesi ile seslenecek bize. Gözlerimizin içini baka baka yalan söyleyecek...

O eskiyince başkaları gelecek. Taa ki...

Neyse biz konumuza dönelim. Şimdi anlaşıldı mı ekranlarımızdaki o temiz türkçe ile konuşan Amerikalı'nın nereden ve neden çıkageldiği?

Şimdi anlaşıldı mı bugünlerde Babıali'de bazı kalem erbabının banka hesaplarındaki beklenmedik kabarmanın nedeni?

Şimdi anlaşıldı mı yalan haber imalathanelerinin işlevi?

AĞRILILAR YARDIMLAŞMA DERNEĞİ TÜZÜĞÜ

— 1 —

c) Genel Kurul derneğin en yetkili organıdır.

d) Dernek Genel Kurul toplantıları iki yılda bir kez ve Nisan ayı içinde yapılır.

e) Olağanüstü Genel Kurul toplantısı: Yönetim ve Denetleme kurullarının gerekli gördüğü hallerde yada toplam üye sayısının 1/5'i (beşte biri) kadar üyenin yazılı isteği ile yapılır. Böyle durumda Yönetim Kurulu en geç bir ay içinde Genel Kurulu toplantıya çağırmak zorundadır.

MADDE 8 : TOPLANTIYA ÇAĞRI: Olağan ve Olağanüstü Genel Kurul toplantıları yapılacağı günden en az 15 gün önce Genel Kurul toplantısının günü, yeri, saati ve gündemi belirtilerek yerel iki gazete ile Yönetim Kurulu'nca duyurulur. Durum bir yazı ile mülki amire bildirilir. Üye sayısının yarısından bir fazlasının katılmasıyla Genel Kurul toplantısı yapılır. Çoğunluk sağlanamadığı zaman durum bir tutanakla saptanır. 15 günü geçmemek üzere toplantı ertelenir. Toplantının erteleme nedeni ile birlikte yukarıda belirtilen usule uygun olarak yer, zaman, gün belirtilerek gündemle birlikte toplantıdan en az beş gün önce gazete ile duyurulur. Genel Kurul toplantısı birden fazla geri bırakılamaz. Ancak ikinci toplantıda çoğunluk aranmasada katılan üye sayısı Yönetim ve Denetleme Kurulları tam üye sayısının iki katından aşağı olamaz. Böyle olduğu zaman yeniden erteleme yapılabilir. Kararlar toplantıda bulunanların salt çoğunluğu ile alınır. Her üyenin ancak bir oy hakkı vardır. Oylamanın gizli veya açık olması na genel kurul karar verir.

MADDE 9: Genel Kurulda yalnızca gündemde belirtilen konular görüşülür. Ancak mevcut üyelerin 1/10 (onda biri) nun isteği ile gündeme madde eklenebilir.

MADDE:10 Genel Kurulda katılacak üyeler yönetim kurulunca hazırlanacak listedeki adları karşısına imzalayarak toplantıya girerler. Genel Kurul yönetim kurulu başkanı (dernek başkanı) yada görevlendireceği bir yönetim kurulu üyesinin açış konuşması ile açılır. Toplantı için yeter sayının olup olmadığını saptamak için yoklama yapılır. Yeter sayının bulunduğunun anlaşılması üzerine üyeler arasında bir başkan, bir başkan yardımcısı ve iki yazmandan oluşan GENEL KURUL DİVANI seçimi yapılır. Toplantıyı genel kurul divan başkanı yönetir. Başkanın her hangi bir nedenle oturumdan ayrılması ile, başkanın görevini başkan yardımcısı yüklenir. Yazmanlar, genel kurulun tutanaklarını ve genel kurulun kararlarını yazarlar, başkanla birlikte imza altına alırlar. Bu belgeler yönetim kurulunca saklanır.

Dernek genel kurulu toplantıları dernek merkezi dışında bir yerde yapılmaz. Bu konuda 1630 sayılı Dernekler Yasası'nın 20. maddesine uyulur.

MADDE 11: Genel Kurulun Yetki ve Görevleri:

a) Genel kurul divanını seçmek

b) Dernek yönetim, denetleme ve haysiyet kurullarını seçmek,

c) Tüzükte gerekli görülen değişiklikleri hazır üyelerin 2/3 oranındaki oyları ile yapmak,

d) Yönetim ve denetleme kurullarını, raporlarını müzakere ederek aklamak,

e) Yönetim kurulunca hazırlanan bir sonraki çalışma yılının bütçesini aynen yada değiştirerek kabul etmek,

f) Genel kurula katılan üyelerin 2/3 (üçte iki) nün oyları ile fesih kararı almak,

g) Gerekli görüldüğü durumlarda ve konularda yönetim kuruluna yetki vermek,

h) Mevzuata ve tüzük amaçlarına uygun diğer işleri yapmak.

(Devamı 7. Sayfada)

TÜRKİYE'DE 40 BİNE YAKIN CÜZZAMLI HASTA BULUNUYOR

İstanbul (AA) — Cüzzamla Savaş Derneği Genel Sekreteri Prof. Dr. Türkan Saylan, halk arasında çoğu yaşamını dilenerek sürdüren birçok cüzzamlı hasta bulunduğunu söyledi.

Prof. Dr. Türkan Saylan, dün başlayan «Dünya Cüzzam Haftası» nedeni ile düzenlediği basın toplantısında, dünyada toplam 20 milyon, Türkiye'de ise 40 bin kadar cüzzamlı hasta bulunduğunun sanıldığını söyledi ve cüzzamlıya karşı halkın tepkisinden korkan bu hastaların tedaviden kaçtıklarını bildirdi.

Erken teşhis ve erken tedavi ile tüm cüzzamlı hastaların sağlıklı hale getirilebildiğini kaydeden Prof. Dr. Saylan, «Bunun için tüm toplumun korkudan ve yanlış bilgilerden arıtılması gerekir. Cüzzamlı hasta, korkmadan işine gücüne ve tedavisine devam edebilmeli, anlayışla karşılanmalıdır» dedi.

Halk arasında çoğu dilenerek yaşamını sürdüren birçok cüzzamlı hasta bulunduğunu bildiren Prof. Saylan, bu hastalığın çocuklara bulaşma ihtimali olduğunu belirterek «Cüzzam, bulaşıcı hastalıklar içinde en az bulaşanıdır. Bu yüzden korkup kaçmaktansa, cüzzamlı hastaya yardım etmelidir» şeklinde konuştu.

Bütangaz satıcıları, Enerji Bakanı'nın açıklamasının gerçekleri yansıtmadığını belirtti

Ankara, (ANKA) — Ankara Bütangaz Satıcıları Derneği Başkanı Şahin Abacıoğlu, ithal malı bütangaz - tüpgaz stoklarının tükendiğini ve vatandaşın tüpgaz bulamadığını açıkladı.

Enerji ve Tabii Kaynaklar Bakanlığı tarafından bütangaz bulunduğuna dair yapılan açıklamanın gerçeği yansıtmadığını öne süren Abacıoğlu, «Bu tür yanlış bilgilere dayanan açıklamalar, kamuoyunun baskısını bayilere yöneltmekte ve gerek esnaf, gerekse tüketici arasında huzursuzluk yaratmaktadır». dedi.

Abacıoğlu, ANKA muhabirine yaptığı açıklamada, rafinerilerde işlenen ham petrolden az miktarda tüpgaz üretildiğini ancak bunun ihtiyaca yetmediğini bildirdi.

RADYOLARDAN SEÇMELER

TRT - I

05.05 Ezgi Kervanı
06.30 Günaydın
07.40 Sabahtan Sabaha
12.10 Öğle Üzeri
14.32 Güfte Yazarları
15.01 Tangolar
15.15 Biz Yaşlılar
19.30 Bölgesel Yayın
20.27 Biz Bize
00.02 Gece Konseri

TRT - II

08.02 Gün Başlıyor
10.30 Geleneklerimiz - Göreneklerimiz
15.45 Fransızca Orta II
18.15 Günlerle gelen
23.00 Çağdaş Türk Sanat Müziği

TRT - III

07.02 Güne Başlarken
09.30 Brenda Lee Söylüyor
12.09 Sizin İçin Seçtiklerimiz
18.00 Salıdan Salıya
22.09 Gecenin Getirdikleri

TRT Program

19.00 HABERLER
19.05 GÖKYÜZÜ PRENSLERİ
19.30 ANADOLU'YA

Programda, Denizli ve çevresindeki pamuklu dokumacılığı, yapılan dokuma çeşitleri, dokumacıların sorunları, Denizli Sümerbank İplik Fabrikası Müdürünün fabrikanın iplik üretimi hakkındaki açıklamaları ve dokumacılığın gelişebilmesi için Dokumacılar Kooperatifi Başkanının önerileri yer alıyor.

20.00 HABERLER
20.35 UYKUDAN ÖNCE
20.45 BEŞ DAKİKA
20.50 TÜRK SANAT MÜZİĞİ
21.15 TV'DE SİNEMA

Yönetmenliğini Luchino Visconti'nin yaptığı, başlıca rollerini Anna Magnani-Walter Chiari'nin oynadıkları «GÜZELLER GÜZELİ» adlı film yayınlanacak. İğnecilik yaparak geçimini sağlayan Madelena, kızı Maria'yı bir film şirketinin açtığı yarışmaya sokar.

22.50 HABERLER

İşte, MHP'nin bir yıllık suç dökümü...

● Ülkü KARAOSMANOĞLU

FAŞİST TERÖRÜN 1979 BİLANÇOSU

İpekçi'nin katili M.Ali Ağca cezaevinden kaçırıldı

— 20 —

21 KASIM

● Siyasal Bilimler Fakültesi Dekanı Yardımcısı ve TÜMÖD eski başkanı Prof. Ümit Yaşar Doğanay öldürüldü. Doğanay, Kimya Fakültesi Dekanlığına ait otoya bindiği sırada arabaya yaklaşan orta boylu, turuncu renkli montgomerli çok genç biri tarafından çok yakın mesafeden açılan kurşunlara hedef oldu.

● ODTÜ öğrencisi Semih Erebek'i öldürmek suçundan yargılanan **Selahattin Arpacı**, 15 yıl ağır hapis cezasına çarptırıldı. Diğer sanıklardan **Mehmet Bor**'un tahliyesine karar verilirken, Saim Özcan'da öğrenim özgürlüğünü engellemek suçundan 2 yıl hapse mahkum oldu.

25 KASIM

● Prof. Ümit Doğanay'ın katillerinin **TİT** üyesi olduğu açıklandı. Olayın tanıklarının verdiği ifadelere dayanılarak, Doğanay'ı öldürenlerden ikisinin Ankara Etlik Piyangotepe katliamı sanığı olarak aranan **TİT** üyesi **Ali Bülent Orkan** ile **Erol Türkmen** oldukları belirlendi. Kimlikleri belirlenen iki sanık 16 Mayıs 1979 günü Etlik'te bir kahvehaneyi basarak Ahmet Turan, Muzrap Ali Taşkın, Tuncay Sarıkaya, Müslim Doğan, Hüseyin Kurbanlıoğlu, Erdoğan Doğan ve Mehmet Turan adlı sol görüşlü kişileri öldürme, İsmail Yıldız ile Mehmet Çelik'i yaralama suçlarından aranıyorlar.

Katliamın sanığı olarak arananlardan **Nurullah Akdoğan, M. Mümin Büyük, Halis Başkaya** yakalanarak suçlarını itiraf etmişler ve **TİT** üyesi olduklarını anlatmışlardı. Görgü tanıkları tarafından resimlerinden saptanan **Erol Türkmen** ve **Ali Bülent Orkan** adlı sanıklardan **Türkmen**'in, ayrıca 11 Mayıs 1979 günü Etlik'te Erdal Şahin adlı sol görüşlü bir kişiyi öldürdüğü saptandı.

26 KASIM

● İpekçi'nin katili **Ağca** kaçırıldı. Ağca'nın nasıl ve ne zaman kaçırıldığını bilen yetkili kimse yok. İçişleri Bakanı eski Bakan Fehmi Güneş, kaçırılma olayının eskiden beri söyledikleri gibi örgüt işi olduğunu yineledi. **Demirel** de «kanun elinden kaçmak mümkün değildir» dedi.

● **Demirel ÜGD Burdur Şubesi**'nin Genel Kuruluna gönderdiği telgrafta «**Başarılar dileğiyle selam ve muhabbetlerimi sunarım**» dedi.

27 KASIM

● İçişleri eski Bakanı Vecdi İlhan, **Ağca'nın kaçma girişiminde bulunurken üzerinde yakalanan tabancanın** 7 kişinin ölümüyle sonuçlanan Bayrampaşa katliamında kullanıldığını açıkladı.

● Kadıköy-Karaköy seferini yapan Sedefadası yolcu vapurunda **Taner Aylar** ve **Yüksel Güner** adındaki iki komando, Politika Gazetesi okuyan Nevzat Metin adlı ilerici gence saldırarak denize attı. Gözaltına alınan saldırganlardan **Taner Aylar**'ın üzerinde **Hergün** Gazetesi görevlisi olduğunu bildiren bir kimlik kartı çıktı. Diğer saldırgan **Yüksel Güner**'in ise Atatürk Eğitim Enstitüsü son sınıf öğrencisi olduğu bildirildi.

28 KASIM

● Bursa'da ilerici avukat Cengiz Göral'ı öldürtmek suçundan aranan **Bursa ÜGD Şubesi** Yönetim Kurulu üyesi **Mustafa Karaca** tutuklandı. Karaca, bir süre önce Hatay'ın Reyhanlı ilçesinde yakalanarak Bursa'ya getirilmişti. **Karaca**, Cengiz Göral'i öldürtmek için **Abdullah Özmen**'i kiraladığını itiraf etti.

29 KASIM

● Alibeyköy'de sol görüşlü Tuncay Yaşayacak'ı öldürmekten sanık **Vedat Kasımlar** için 24'ü ağır 26 yıl hapis cezası verildi.

30 KASIM

● **Kayseri'de bir kahveye ateş açan komandolar 7 kişiyi öldürdü**. Bu arada katliamı protesto eden gençlere açılan ateş sırasında da bir öğrenci öldü. Aynı komando grubu TÖB-DER üyesi bir öğretmenin evine de ateş açtı ve öğretmenin 5 yaşındaki oğlu da kurşunlara hedef olarak can verdi.

● Zeytinburnu'nda yapılan arama sırasında Yılmaz Demir ve Ensar Gündüz adlı öğrencileri öldürmek suçundan aranan iki komando silahlarıyla yakalandı. Sanıklardan **Halil Çetin**'in bir kahveyi tarayarak Yılmaz Demir ve Ensar Gündüz adlı kişilerin ölümüne yol açtığı, **Ali Osman Düzenli**'nin de bir eczaneyi tarayarak İlhan Akyıldız adlı kişiyi öldürdüğü saptandı.

● Adana'da ilerici kişileri öldürdükleri belirlenen 4 kişilik çetenin üç elemanı yakalandı. Sıkıyönetim Komutanlığı'nca yapılan açıklamada silahlı sağ eylemcilerin kimliklerinin **Aykut Taptap, Enis Anlıhan** ve **Muhsin Kaya** olduğu belirtilirken, **Ahmet Duran Kırılmış** adlı katilin kaçtığı ifade edildi.

1 ARALIK

● İstanbul'da **MHP** Küçükyalı tem silciliğinin bulunduğu binada sıkıyönetim tarafından yapılan aramada 2 tabanca, 63 mermi ele geçirildi. 17 kişinin gözaltına alındığı bildirildi.

● Konya Ereğlisi'nde İSTA muhabiri Avni Uygur'u yaralayan komandoların kimlikleri Özgür Ereğli Gazetesi'nde açıklandı. Bu kişilerin **Sedat Dikmen, Hasan Akdemir, Bülent Nişasta** ve **Gürel Kardeşler** adlı komandolar olduğu bildiriliyor.

2 ARALIK

● Ağca'nın kaçırılmasına yardımcı olan **Bünyamin Yılmaz** adındaki er yakalandı.

● Konya Sarayönü Halkevi Başkanı Bilgehan Ural ile Yönetim Kurulu üyesi Telemez Dağbakan, **İsmail Bataş** adlı ÜGD üyesi ile **Cemil Gödeş** adlı komandoların silahlı saldırısına uğradı.

● «Bahçelievler katliamı» davasında dinlenen tanık Semiha Üstündağ, 30 yıldır Bahçelievler semtinde oturduğunu, birçok kişiyi tanıdığını, olaydan bir gün önce sokağın başında duran bir kişiye sokak içinden gelen iki kişinin **«Tamam reis 5-6-2»** dediklerini işittiğini, bu kişileri sağ eylemci olarak tanıdığı için eve gittiğinde konuşmayı bir yere not aldığını, olayı gazetede okuyunca «5-6-2»nin **56/2** numaralı 7 TİP üyesinin kaldığı, ev olduğunu anladığını söyledi. Tanık, çeşitli yerlerde tehdit edildiğini yakınlarının hayatı için de endişe duyduğunu söyleyince sanık **İbrahim Çiftçi «Tanık aradan bir yıl geçmesine rağmen kendisi sağ salim karşımızdadır»** şeklinde konuştu.

3 ARALIK

● İstanbul Sıkıyönetim Komutanlığı yayınladığı bildiride **«Ağca, kaçırma mecburiyeti olanlarca kaçırıldı»** denildi.

● **Kayseri olaylarından sonra ilde incelemeler yapan CHP'li parlamenterler bir basın toplantısı düzenleyerek katliamın sorumlusunun MHP olduğunu söylediler**. Parlamenterler, kendilerince saptanan dört katilin tümünün de **ÜGD** üyesi olduğunu belirterek, **«Kesin kanımıza göre MHP'nin gezici vurucu timlerinden biri olaylar sırasında Kayseri'de idi. Bu çok iyi yetiştirilmiş komandolar Kayseri'de katliamın sorumlusudurlar»** dediler.

● Gölcük'te **ÜGD** Şube Başkanı **Süleyman Zengin** ve 5 arkadaşının bir grup gence saldırdığı bildirildi. Şenol Özdemir adlı gencin yaralandığı olaydan sonra saldırganlar yakalandı.

5 ARALIK

● Batı Berlin'deki çeşitli semtlerde gece kulübü işleten komandoların bu kulüplerde eroin satımı yaptıkları saptandı. **Türkeş**'in Federal Almanya ziyareti sırasında özel minibüsüyle **MHP**'lileri toplayan **İhsan Karaçam** adındaki kişinin eroin satarken yakalandığı öğrenildi. **Karaçam**'ın polisle giriştiği çatışma sırasında altı yerinden yaralandığı ancak kaçmayı başardığı bildiriliyor. **Karaçam** daha sonra yine evinin önünde ağır yaralı olduğu halde eroin satarken ele geçirildi. Batı Berlin'deki Wedding semtinde eroin alım satımının merkezi olduğu ifade edilen, sahibi ve müşterilerinin **MHP**'li olduğu bildirilen bilardo salonu güvenlik kuvvetlerince kapatıldı, sahibi gözaltına alındı.

● İstanbul Sıkıyönetim Mahkemesi'nde cebir, şiddet kullanarak kişi özgürlüğünü engelledikleri için yargılanan **Nihat Kaya, Ahmet Adanır** ve **Ali Ölmez** üçer yıl ağır hapis cezasına çarptırıldılar.

6 ARALIK

● Edremit'in Pazaryeri kesiminde bir kahvehanede yapılan aramada **ÜGD Edremit** Şube Başkanı **Mehmet Emin Karabulut**'un üzerinde bir tabanca ile 7 mermi bulundu. **Karabulut** tutuklandı.

● Trabzon'da 29 Kasım 1979 günü akşamı Fenerbahçe Spor Kulübü Lokalinin taranması, bir kişinin öldürülmesi, iki kişinin yaralanması ile sonuçlanan olayla ilgili olarak 5 komando yakalandı. Tutuklananlar arasında **Trabzon Büyük Ülkü Derneği** eski Başkanı **Burhan Kıroğlu** da bulunuyor.

● İzmir'de Çankaya'da bulunan **MHP** il merkezinin önünden geçen Mustafa Karadayı adındaki Maden-İş üyesi, parti binası içine sokularak dövüldü. Komandoların, Karadayı'nın gözlerini bağlayarak binanın bodrum katında dövdükleri ve Karadayı'ya cebinden çıkan sigorta kartını yedirmek istedikleri bildirildi. Komandolar Maden-İş üyesini daha sonra serbest bıraktılar.

YARIN: MHP binasında patlayıcı maddelerin yanısıra "ölüm listesi" de bulundu

---

1 MAYIS KOLHOZU

Yazan: Galina NİKOLAEVA

İzler güneşte parlıyordu

— 54 —

— Vasya amca, Andrey şimdi telefon etti! diye bağırdı. Rayon komitesine elektrik donanımı göndermişler. Elektrik motörleri alabileceğiz. Bu tarafa gelen bir kamyonla yollayacaklarmış.

Kızak, kayarak yolun dönemecinde kayboldu. Kardaki izleri sabah güneşi altında pırıl pırıl parlıyordu.

Valentina'nın neşeli ve dostça sesi, onlarca kilometre uzaktaki ufak tefek, yorulma bilmez Petroviç'in durmadan «Bir Mayıs» kolhozunu düşünüp onun için kaygılanması, Vasiliy'in içini hafifletti. Kendini yenmek için bir defa daha gayret etti.

«Korkak gibi ne diye surat asıp duruyorum? Bugün fena ise, yarın iyi olur. Geçmişi hatırlamalıyım!»

Neşeli, canlı bir halde, gocuğunun düğmelerini çözmüş, attan inmiş, yaşlı kolhozcu kadınların arabalardan gübre indirdikleri yere doğru yürüdü.

Uzaktan neşeli bir sesle:

— Çok mu üşüdünüz gelinler? Hanginizi ısıtayım? diye bağırdı. Ve sırtından gocuğunu çıkararak Lübava'nın omuzlarına attı, elinden küreği aldı:

— Devam edin gelinler, ben sizinle biraz gübre atacağım!

Vasiliy hızlı hızlı çalışıyor ve arada sırada şakalaşıyordu:

— Soğuk mu hatunlar? Zararı yok, ısınırız! Biraz güç geliyor, değil mi? Zararı yok, ileride daha kolay olacak! Bu bloktan iyi ürün aldıktan sonra keyfimize bakacağız. Hepinize birer koca bulacağım!

Yavan şakalarının, kadınları bu kadar etkileyeceğini kendisi de beklememişti. Hepsi neşelendi ve iş daha canlı yürümeğe başladı. Lübava:

— Bugün çok neşelisin, ne var? diye sordu.

— Dün parti toplantısında beni iyice azarladılar, ondan neşelendim işte.

— Demek ki, kavga seni neşelendiriyor?

— Sen ne zannediyorsun? Eski semaveri zımparayla iyice ovarsan, parlamaya başlar. Seni de neşelendireyim mi?

— Kendi usulüne göre mi neşelendireceksin? Azarlamaya mı niyetlendin?

— Evet! Senin o her şeye eren aklın ne oldu? Sözde akıllı kadınsın ama, bak nasıl iş yapıyorsun. Gübreyi iyice bastırmamışsın, kabarık duruyor. Gübreyi ziyan ediyorsunuz! Yoksa bu iş için ayrı bir adam kullanmayı düşünemiyor musun? Sonra bir şey daha var: İki gündür gübre taşıdığın halde, araba sandığının bir tarafını oynak hale getirmeyi akıl edememişsin. Öyle olursa işiniş hemen kolaylaşır. Petro!

Vasiliy öyle bağırmıştı ki, sesi bütün tarlada çınladı.

— Hey, Petro! Kolhoz avlusuna koş, sandıkların bir tarafına oynak tahtalar koy! Şöyle yapacaksın.

Ve Petro'ya, işin nasıl yapılacağını gösterdi: -

(Devamı yarın)

MAMAK GÜNLÜĞÜ

● Notlarından, bir süre Ankara Sıkıyönetim Mamak Tutukevi'nde kaldığı anlaşılan biri yolladı bu anı - röportajı. Yasal sakıncalar taşıyan bölümleri dışında kalanını aynen sunuyoruz. Yazanın adını bilmiyoruz. Ama okuyunca görülecektir, bu hiç önemli değil. Hiç değil...

Bildiri dağıtmakla suçlanıp karakol ve Emniyet Müdürlüğü'nde iki gün bekletildikten sonra ifadesi alındı. İfade «almak» ya da «vermek». Bu işlemin mantığı nedir?

Yalnız olduğunuza inanacaksınız. Alabildiğine yalnız...

Dört bir yandan kuşatılmışsınız. Kurtuluş yok. Teslim olacaksınız. Yani... yani «ifade» vereceksiniz.

«İfade» vermeniz için yapılabilecekleri düşünecek, düşünecek, düşüneceksiniz. Yani, korkacak, sinecek, küçüleceksiniz.

«Daha ne kadar sürecek?.. Ne zaman bitecek?» soruları uğuldayacak kafanızda.

Mantık bu.

Sizin de bir mantığınız var. **«İfade verenin»** de bir mantığı var. **Bilen'**in yaşamını düşünmek örneği:

— Mesele ölmekte değil, teslim olmamakta bütün mesele!..

Düşünüyordu o da.

Kadifekale'de şimdi ne kadar çok papatya vardır?

Düşünüyordu o da **«bana düşen işler dostların sırtına düştü»**. Üzülüyordu.

Düşünüyordu, **«Anam güngörmüş kadın, anlayacaktır beni»**. Övünç yürümeye başlamıştır belki. Övünç yeğeni. Henüz iki yaşında.

Düşünüyordu:

«Çıkınca bol soslu bir patates kızartması yemeli...»

● İfade devam ediyor

İfade devam ediyor. Burjuvazi bıkmadan usanmadan, senin giderek yıkılacağına, yenileceğine inanmış, soruyor.

İfade devam **ediyor.**

Düşünüyor:

— Yaşadım diyebilmek için... (Gribçeva)

Düşünüyor:

— Teslim olmayanlar ölmez... (Chukovsky)

Düşünüyor:

— Darağacından notlar... (Fuçik)

Düşünüyor:

Rosenbergler, Sacco ile Vanzetti, Sansaryan Hanı ve Tabutluk ve Mustafa Suphi...

Düşünüyor:

— Tarih sırası umurumda değil...

Bölük pörçük düşünüyordu. Sonunda **Bilen**'in yaşamında karar kıldı:

— Mesele ölmekte değil, teslim olmamakta bütün mesele!..

İfade devam edip gidiyor. Ama o artık sakin ve rahat:

— Devam direnmeye. En çoğu, ucunda ölüm...

● Ve Mamak...

İriyarı sivil polisin elindeki yazılı ifadeyle birlikte resmi taşıta binip Mamak'a hareket ettiler. Bir Numaralı Nizamiye'de sıkıyönetim görevlilerine teslim edildi. Vakit oldukça geç. «İfade»nin verdiği yorgunluk, açlık... Ama sanki, Emniyet'ten daha **emniyetli bir yer gibi görünüyor burası. Her şeye karşın bitkin görünmemeli.**

Dosyanın komutanlıkça incelenip sonuç bildirilmesini beklediler. Olması gereken oldu. Bu kez askeri taşıtla cezaevine doğru yola koyuldular. Dış kapıda yeniden deftere işlendi. İçerde yeniden arandı. Eşyalar içinde kesici aletler ve varsa ilaçlara el kondu. Cepheden ve profilden birer resmi çekildi. Bir ara saçları sıfır numara biri ile kaçamak bakıştılar. Sonunda götürülüp kadınlar koğuşuna kondu.

● Demek savaşım burada da sürecek

Baktı. Yaklaşık elli metrekarelik bir oda. Sonradan toplam otuz sekiz olduğunu öğrendiği altlı üstlü ranzalar. Ortada dört tane masa var. Çevresinde tahtadan, uzun oturaklar ve kimbilir hangi gerekçelerle buraya tıkılmış her yaştan genç kız ve kadın. Ranza sayısının en az iki katı. Yoğun ve yorgun bir cigara dumanı. Havasızlıktan olsa gerek, ağır bir koku genzini yaktı.

Baktı. Bakıştılar. Bütün gözler üstüne döndü. Ranzalarından doğrulanlar oldu. Sonunda daha önceden «aşina» olduğu bir yüz gördü. Korkunç bir sevinç. Elbette ardından, ne olduğu, ne olmadığı belli oldu ve herkes onu tanıdı.

Bu koğuşta faşist yok. Ama bu koğuşta onları hiç de aratmayacak, burjuvazinin «sol» maskeli uşakları, maocular var. **«Demek savaşım burada da sürecek. Sağlık olsun, sınıf savaşımında kaşığımızda çıkan, başımızın üstüne»** diye geçirdi aklından. Yorgundu, açtı ve biraz da uykusuzdu. Yatıp uyudu hemencecik...

● İlk vizite ama

Girdiğinin üçüncü günü. Gün ortası ilk vizite. Doktor konuştu:

— Girin bakalım. Arkadaşlarınız size söylemiştir ya, bu vizite sizde daha önceden bulunan yara, bere, ameliyat izi ve benzeri işaretleri saptamak için. Ancak rahatsızlanırsanız, daha sonraları da viziteye çıkabilirsiniz.

Böyle bir yara izi yok. Salt «emniyet»teki «ifade» sonuçlarını göstermeyi düşündü. Gösterdi de.

Doktor iyice baktı. Sordu nerede olduğunu ve galiba biraz da çaresiz ya da ilgisiz «hımmm» demekle yetindi, «Hımmm...»

Söz sağlıktan açılmışken Mamak'ta insanların ve elbette ki ilerici, devrimci insanların sağlık sorunları üstüne ne yapıldığını, ne yapılmadığını anlatmamak mümkün mü?

Bir gün saralı bir kadın tutuklunun apansız krizlerinden biri tutmuştu yine. Tüm koğuş en ilkel yöntemlerle yardımcı olmaya çalıştı. Bir yandan da koğuş kapısını kırmak istercesine yumrukladılar.

Neden sonra, kriz bittikten sonra, gelip kapıyı açmışlardı. Üstelik bir de azarlamışlardı koğuş sakinlerini. Daha sonraki krizlerde de aynı ilgisizlik sürüp gitti. Yemeklerden mi ne, bir keresinde bütün koğuşun bar sakları bozulmuş, milet ha bire tuvalete taşınmıştı. Çağrıldıktan epey sonra gelen İç Emniyet Amiri yarı şaka, yarı alay:

— Korkmayın arkadaşlar. Sizi topluca öldürmek niyetinde değiliz, dedi.

Sevinmemek (!) mümkün mü? Topluca sevindik, topluca öldürülmeyeceğimize...

● Muhittin «Albay»

Bir masa çevresine serpiştirilmiş bir kaç sentetik deri ile yüzlenmiş koltuk. Masada telefon. Masanın arkasını gürgen bir çerçeve ile sınırlayan pileli kadife bir fon. Cezaevi sorumlusu Albay'ın makam odasıdır burası.

Masada telefon çaldı. O sıra orada bulunan assubay aldı ahizeyi eline:

— Alo buyrun, ben Muhittin Albay...

Bütün cezaevi öğrendi bu olayı. O gün bugündür assubayın adı **«Muhittin Albay»** kaldı. Üniformasının üst kısmındaki ilk üç düğme her zaman açıktı. Kısa boylu, tıknaz, 30 yaşlarında bir adamcağızdı.

Bu olaydan niye söz ettik? Niyesi şu:

«Mamak» deyince gözaltına alınan ya da tutuklanan insanların bulunduğu bir binalar yığını gelir çoğunlukla akla. Peki öyle mi gerçek? Değil elbette. Mamak'ta yalnız mapuslar yok. Mamak'ta sıla hasreti ile yanan, teskereye gün sayan, dünyadan bihaber bekleyen askerler var. Kulağı alabildiğine delik olanlar da var. Sonra oldum olası ordunun her yükünü omuzlarıyla sırtlayan assubay ve subaylar da var.

İlericisi var, gericisi var, kişisel yetersizliğini, mapuslara baskı yaparak, baskıyı gönüllü uygulayarak örtmeye çabalayanlar var.

Mamak bütün bunlarla **«Mamak»**tır işte...

● Görüş günü, görüşmede

Görüşme nedir? İçeridekiyle dışarıdakinin iki kat tel örgüden, başında bir inzibat eriyle yapabildiği iki-üç dakikalık sohbet mi?

Değil elbette.

Görüşme dışarıda birlikte savaştığın arkadaşlardan birini görmek, az fakat umut verici haberler almaktır. Yani içeriyle dışarının köprüsüdür görüşme.

O kadar da değil. Aslında görüşmeyi görüşme yapan, içerdekilerin moralini yükseltmesi, direnme güçlerini artırmasıdır.

Kaçıncı salı olduğunu iyice anımsayamıyorum. Ama yanılmıyorsam üçüncü salıydı. Koğuşta her salı olduğu gibi, öteki günlerden farklı bir hava var. Herkes kendine çeki düzen veriyor. Sorulacak ve söylenecek sözleri kuruyoruz kafamızda. Hoş çoğunu sormaya ya da söylemeye pakit kalmıyor ya, olsun, yine de kuruyoruz.

Bekliyoruz. Saat dokuzdan önce başlamaz görüşme.

Bekliyoruz. Anonstan adlar okunuyor. Çağrılan hızla koşuyor. Çağrılmayanlarda belli bir burukluk. Ama egemen hava hiç değişmez. Salı yaşanması gereken ve özlenen gündür.

● Usul bu, biz böyle öğrendik

Üzüleceksin elbette bir gelenin olmazsa. Üzülmemek elde değil. Ama belli etmeyeceksin. Usul bu. Gereken bu. Biz böyle öğrendik.

Ben de bekliyorum. Aslında soyadımı taşıyan hiç bir tanıdığım yok Ankara'da. Ama gene de bekliyorum.

Bekliyorum.

Saat 14.00. Anonstan okunuyor adım. Kalktım... Yok, yok fırladım, demek daha doğru. Kapıyı çekip çıktım koğuştan. Görüş yerine hızla gidiyorum. Yüreğim bacaklarımdan da hızlıydı... Niye yalan söylemeli?

Görüş odası. Bir metreye bir metre bir yer. İki yanı duvar. İki kat tel örgü önünde. Dayadım yüzümü. Kirpiklerim tel örgüye değiyor.

Dayadım yüzümü, konuşuyoruz.

Sabah altıdan beri bekliyormuş. Soyadı tutmuyor diye iki haftadır almıyorlarmış. Arkadaşlar iyilermiş. Selamları varmış. Ara sıra susuyoruz. İnzibat arkada. Bu sefer insancıl bir subayın yardımı ile görüşme olanağı bulabilmiş.

Ben moralimin sıkılığından söz ettim. «Sağlığım iyi» dedim. Oysa korkunç sızlıyordu dişlerimden biri. Yine suskunluk girdi araya. İnzibat arkada.

Görüş'ü bitiren zil. **«Herkese selam»** dedim. Son bir kez daha bakıştık. Tam kalkıyordum ki biraz sonra alacağım eşyaların arasında bir şiir olduğunu söyledi:

— Fırsat bulursan eğer okursun.

Dudaklarımda mutlu bir gülücük, kuş [illegible] bir yürek ve ertesi salıyı, bir dahaki görüş'ü düşünüp düşleyerek dön[illegible] koğuşa.

E[illegible]larım geldi işte. Çıkardım. İçinde şiir «Eğer fırsat bulursan okursun» diyordu ya, gözümün nuru, ben en az yirmi kez okumuşumdur bu şiiri. Şiirin adı **«Bir Salı Masalı»**. En az yirmi kez okumuşumdur onu.

«Salı günleri gelirdim
— İçerde bir tanıdığınız mı vardı
acaba?
derdi de gözümün nuru, Nuri
utanırdım.
....
Salı günleri gelirdim
Telörgüler vardı iki kat,
unutmam.
Bir bölü on iki saat,
ve bir inzibat.
Ben başımı önüme eğer
bıyıklarımı yerdim.
Kirpiklerin kırpışır tellerde
tellere değer.
Ve ben kulak dolusu
seni ve sesini dinlerdim...»

● Geçiyor zaman

«Deliller aleyhinize» tutuklusunuz. (Zaman geçiyor). **«İtirazınız yerinde görülmemiştir. Tutukluluğunuzun devamına...»** (geçiyor zaman).**«... günü saat ...'da Bir Numaralı Mahkeme'de duruşmanız yaıplacaktır. Hazır bulunmanız...»** (geçiyor zaman).

İddianame. Neler yok neler. Mahkeme günü yaklaşıyor. Bir yandan usul bir sevinç, bir yandan «ya bırakmazlarsa» endişesi. Sonra daha bir kararlısınız:

— Ne olacağımızı bilelim bari. (Geçiyor zaman).

Mahkeme günü. Anonstan adı okundu.

Kahvaltıyı çabucak yapıp hazırlandı. Bilmem kaçıncı kez geçirdi aklından ifadesini, söyleyeceklerini. Vakti geldi. Polis kapıyı açıp çıkardı onu. Bir inzibatın koluna kelepçelenip yürüdü. **«Bu kez tahliyesin»** demişti koğuştakiler, **«tahliye olmadan gelme»**.

Bekleme koridoru. Esprinin bini bir para:

— Kış geliyor. bu havada çıkıp da ne yapacağız ki...

Çağırdılar işte.

Bekleme koridorundaki kavga arkadaşları[illegible] baktı. Tek tek baktı. Kimi [illegible]rslı, kimi İzmirli. Okuyor kimi, kimi çalışıyor. Ama kararlılık çizgileri taşıyor yüzleri, bağlılık ve inanç çizgileri...

● Bir türkü tutturuldu bir ağızdan söylendi

Düşündüğünden daha çabuk bitti duruşma. Ölçülü ve sakindi. Suçlamaların tümünü reddedip tahliyesini istedi.

Düşündü yeşil yakalı ve üniformalılar. Kendi aralarında fısıldaştılar. Aynı filmlerde olduğu gibi.

Kürsüdeki ses:

— Evet, gereği düşünüldü. Tahliyesine ve duruşmanın dışarıdan devamına...

Sonra ekledi:

— Tahliyesin. Ama bir duruşman daha var, gelmezlik etme. Bir daha da böyle şeylerle uğraşma. Oldu mu?

Olmadı ya, ses de çıkarmadı. Sevinmemek mümkün mü? Seviniyordu elbet.

— Geçmiş olsun.

— Gözün aydın.

Ertesi sabah. Çıkmak üzere hazır bekliyor. Vedalaştı arkadaşlarıyla. Adresler, haberler, notlar... Sıkı bir dostluk örülmüştü aralarında. Hani derler ya «bir mapusun dostluğu bir de askerin...» Tıpkı öyle işte.

Hele bir de aynı kavgaya gönül verip, baş koydun mu?

Usuldan bir türkü tutturuldu. Hep bir ağızdan söylendi...

Reo'nun parmaklıklı penceresinden son kez baktı geriye.

— Bu ne ilk, ne de son, diye düşündü, sen hancı, biz yolcu olduktan sonra...

Sonra «bu han acep kaç yıı ayakta kalır» diye düşündü. İçini bir sevinç, bir umut kapladı.

Umutla baktı küt ve yumuşak çizgili tepelere. Tepelerin ardında belli belirsiz görünen **Ankara**'ya baktı.

Yapılacak çok iş vardı. Zor günler var önümüzde besbelli. Daha bilenmiş, daha istekli, daha dirençli olmak gerek.

İndi Reo'dan.

Yürüdü...

Politika
SAVAŞSIZ SÖMÜRÜSÜZ BİR DÜNYA İÇİN

● Sahibi: Politika Basım ve Yayım A.Ş. adına .... KEMAL TÜRKLER
● Yazıişleri Müdürü .... Osman İKİZ
● İstanbul: Yerebatan Cad. Taşsavaklar Sok. No: 5 Cağaloğlu
Tel. 27 77 12 - 27 69 09 - Teleks: 23 290
● Ankara: İzmir Cad No: 20/27, Kat: 7 Kızılay
Telefon: 18 79 59 17 65 36 — Teleks: 42 486 - 42 879
● İzmir: Şehit Fethi Bey Cad. Hasan Hoca Sok. No: 42/2
Konak Telefon 13 69 61
● Dizgi: .... Politika Tipo Tesisleri
● Baskı: ...... Cumhuriyet Matbaacılık ve Gazetecilik T.A.Ş.
● Dağıtım: .... Hürriyet Holding A.Ş.
● İLAN KOŞULLARI: 3-4-5-7 sayfalar (sütun / cm): 500 TL. Yayın ilanları (tek sütun, 5 cm): 500 TL. Ölüm, Teşekkür, Nişan, Doğum vb. (tek sütun 5 cm): 1000 TL.
● ABONE KOŞULLARI: 3 Aylık: 450 TL. 6 Aylık: 900 TL. 1 Yıllık: 1800 TL. Avrupa ülkeleri: 1 Yıllık: 260 DM., 6 Aylık: 130 DM. Diğer ülkeler için 1 Yıllık: 180 Dolar.

BASKI YASALARI'NIN SON İKİ MADDESİ BUGÜN ELE ALINIYOR

Haber Merkezi — Millet Meslici Genel Kurulu'nun bugünkü birleşiminde, baskı yasalarının son 2 maddesi ele alınacak. Genel Kurul, bugünkü birleşiminde Ceza Muhakemeleri Usulü Yasası ile Polis Vazife ve Selahiyet Kanunu'nda değişiklik öngören tasarıları görüşecek.

«Kamu güvenliğine ve kolluk hizmetlerine ilişkin bazı kanunlarda değişiklik yapılması ve bunlara yeni hükümler eklenmesi» adı altında yedi çerçeve maddeden oluşan ve Baskı Yasaları diye de adlandırılan tasarının daha önce dört çerçeve maddesi görüşülerek kabul edildi. Çerçeve beşinci maddede yeralan, Toplantı ve Gösteri Yürüyüşü Hürriyetleri Yasası'nın **«hapis cezalarını iki katına, para cezalarını da beş katına çıkartan maddesi»** ise görüşmeler sırasında İçişleri Komisyonu tarafından geri alındı. İçişleri Komisyonu daha sonra madde metninden para cezaları bölümünü çıkarttı.

GIDA-İŞ TEKEL HAKKINDA DAVA AÇTI

Haber Merkezi — DİSK'e bağlı Gıda - İş Sendikası, Tekel işyerlerinde Aralık ayı içinde ödenmeyen ücret ve yakacak paraları için Tekel'e dava açtı. Bu arada, Toptaşı Cezaevi'nde tutuklu bulunan 8 ilerici genç, Tekel işçilerine yapılan baskıları protesto etmek amacıyla açlık grevi yaptı.

DİSK'e bağlı Gıda - İş Sendikası Merkez Hukuk Dairesi, Cibali Tütün Fabrikası, İstanbul Sigara Fabrikası, Tekel Ambalaj Fabrikası ve Tekel Yaprak Tütün Bakım işyerlerinde çalışan işçilerin verilmeyen ücretlerinin ve yakacak paralarının alınabilmesi için mahkemelere başvurdu.

Gıda - İş Sendikası'ndan konuyla ilgili olarak yapılan açıklamada şöyle denildi:

«Tekel işvereninin yasa dışı uygulamayla vermediği ücret ve yakacak paralarını sendikamız bu işyerlerinde akid sendika olmadığı için mahkemeye başvurmak zorunda kalmıştır. Gerek işveren, gerekse sarı Tek Gıda - İş Merkez yöneticileri 22 aydır işyeri sözleşmelerini imzalamayarak ve Tekel işçilerinin ekonomik - demokratik taleplerini karşılamayarak bunalıma sürüklediler ve yaklaşık bir aydır zaman zaman yirmi bine varan Tekel işçisi sarı sendika ve işverene başta sözleşmeyi imzalatmak ve haklı taleplerini kabul ettirmek için yiğitçe direniyor.»

Tekel işçilerini baskı altına almak, yıldırmak amacıyla ücretlerinin ve yakacak paralarının verilmediğine işaret edilen Gıda - İş'in açıklamasında mahkeme yolu ile işçilerin haklarının alınacağı ifade edildi.

8 İLERİCİ TUTUKLU AÇLIK GREVİ YAPTI

Toptaşı Cezaevi'nde tutuklu bulunan 8 İGD'li genç, Tekel işçileriyle dayanışma içinde olduklarını, belirterek, özellikle öğretmenler üzerindeki baskıları kınamak amacıyla bir günlük açlık grevi yaptılar. Toptaşı Cezaevi'ndeki tutuklu ilerici gençler tarafından yapılan açıklamada, Tekel işçilerinin haklı taleplerinin bir an önce yerine, getirilmesi istendi.

BAYSEN'İN AÇIKLAMASI

BAYSEN Genel Başkanvekili Aybars Güner, bir açıklama yaparak uzun süreden beri direnişte olan DİSK'e bağlı Gıda - İş üyelerinin yalnız olmadıklarını belirtti, «Biz BAYSEN olarak tüm maddi ve manevi gücümüzle sınıf kardeşlerimizin sonuna dek yanlarında olacağız» dedi. Aybars Güner, AP Hükümeti'nin işbaşına gelmesiyle birlikte işçi kıyımlarının ve faşist terörün yoğunlaştığını kaydederek sendika seçme özgürlüğüne saldıranların karşılarında işçi sınıfı ve müttefiklerini bulacaklarını belirtti.

Komando Şahin

(Baştarafı 8. Sayfada)

lülükleri belirlenmiştir. Bizler bu suçlamaları yönelten sayın yöneticilerimizden bu suçların kanıtlanmasını defalarca istememize karşın, bu güne kadar herhangi bir yanıt alamadık. Ülkesini başarıyla temsil etmiş biz sporcular haksız yere kamuoyu önünde küçük düşürülmüş ve onurumuz zedelenmiştir.

Ortaya çıkan bu talihsiz durumu, saygılarımızla bilginize arzederiz.

Ulusal Sporcular: Necdet Ayaz, İbrahim Doğan, Hanefi Atmaca, Kemal Başkır, Ziya Suvar, Sermet Timurlenk, Recep Yıldırım adına
Mehmet Yurdadön

1980 Moskova

(Baştarafı 8. Sayfada)

sonucu» değil, bir «sistemin sonucu» olarak ortaya çıkıyordu...

Kapitalist ve sosyalist sistemler arasındaki spor anlayışının sergilendiği Montreal Olimpiyatları'nda ise Türkiye, sıfır altın, sıfır gümüş, sıfır bronz, toplam sıfır madalya ile son sırada yer alıyordu. Kapitalist sisteme giren ülkelerin olimpiyatlarda gerilemelerinin belirginleşmesi, spor anlayışlarının sonucuydu. Montreal Olimpiyatları'nda kazanılan 125 madalya ile sıralamanın tepesine yerleşmek de Sovyet çocuklarının yetişme koşullarının bir sonucuydu...

Kapitalist sistemin spor alanlarındaki yenilgi ve çöküntülerini de gene açık bir biçimde sergileyebilecek olan 1980 Moskova Olimpiyatları'nın baltalanması yönünde tekelci sermaye ve sözcülerinin neden azgın çabalar gösterdikleri de böylece belirginleşiyordu...

DENEYİM

Aylık-Türkçe İngilizce Dergi

OCAK SAYISI ÇIKTI

İngilizce Dersleri-Dilbilgisi Pratik Konuşmalar-İnceleme-Araştırma-Öykü.Güldürü-Sovyet ve Dünya Basınından Seçmeler-Argo-Bilim, Teknik-Müzik-Spor.
İngilizce ile ilgili herkes için Türkiye'nin tek Türkçe-İngilizce aylık dergisidir.

FİATI: 20 TL.
İSTEME ADRESİ: P.K. 48 BEYAZIT/İSTANBUL

P: 1075

22 milyon

Baştarafı 1. Sayfada)

Bilindiği gibi DİSK'e bağlı Maden - İş Sendikası aynı zamanda Uluslararası Metal Sendikaları Birliği'ne üye bulunuyor. Tutuklu 7 sendikacı arasında bulunan Maden - İş Sendikası Yürütme Kurulu üyesi olan Bahtiyar Erkul da Uluslararası Metal Sendikaları Birliği'nin Genel Yürütme Kurulu üyesi bulunuyor.

FİDEF'İN DAYANIŞMA MESAJI

FİDEF Yürütme Kurulu Maden - İş, BAYSEN ve Bank - Sen Genel Merkezlerine birer mesaj göndererek dayanışma içinde olduğunu belirtti. FİDEF Yürütme Kurulu ülkemizde sınıf ve yığın sendikacılığına işbirlikçi tekelci burjuvazinin yöneltildiği saldırıya karşı üzerine düşen somut görevi yerine getirmeye hazır olduğunu belirtti.

FİDEF Yürütme Kurulu'nun sendikalara gönderdiği mesaj şöyle:

«Ülkemizde sınıf ve yığın sendikacılığı temelinde savaşım veren Maden - İş, Bank - Sen ve BAYSEN sendikaları yöneticilerinin tutuklanmasını nefretle kınıyoruz. İşbirlikçi - tekelci burjuvazinin, MESS patronlarının işçi sınıfımıza yöneltiği saldırıların halkası da ilerici - demokrat güçler tarafından kırılacaktır. Yurt dışındaki işçilerimizin ilerici - demokratik örgütü FİDEF sınıf savaşımının bu aşamasında üzerine düşen somut dayanışma görevinin bilincindedir. Bu görev coşku ve özveriyle yerine getirilecektir. Savaşımınızda başarılar diler, dostça selamlarımızı sunarız.»

BANK - DER'İN AÇIKLAMASI

Bank - Der Genel Başkanı İhsan Bilgin, dün basına yaptığı bir açıklamada 7 sendikacının tutuklanmasını işçi sınıfına yapılmış bir saldırı olarak niteledi. Bilgin açıklamasında tutuklamayı kınayarak, 7 sendikacının derhal serbest bırakılmasını istedi.

MADEN - İŞ İKİNCİ BÖLGE TEMSİLCİSİ DE HALEN GÖZALTINDA

Öte yandan Maden - İş Sendikası 2'nci Bölge Temsilciliği'nin geçtiğimiz günlerde basılarak aranmasından sonra hiçbir gerekçe gösterilmeksizin gözaltına alınan sendikanın bölge temsilcisi Abdullah Yılmaz da halen Mamak Cezaevi'nde gözaltında tutuluyor. 7 Ocak'ta gözaltına alınan Abdullah Yılmaz, bir süre Emniyet Müdürlüğü'nde tutulduktan sonra 9 Ocak'ta Mamak'a gönderilmişti.

KONGRE

Derneğimizin 20.1.1980 günü saat 10.da Dernek Genel Merkezimizde Olağan Genel Kurul Toplantısı çoğunluk sağlanamadığından yapılamamıştır. 2. inci toplantının 2.2.1980 günü saat 10.da Tepebaşı Kazablanka Gazinosunda yapılacaktır.

Üyelerimize duyurulur.

Maliye Memurları Derneği
Yönetim Kurulu

GÜNDEM:
1— Açılış
2— Divan seçimi
3— Saygı duruşu
4— Çalışma raporunun okunması
5— Denetle ve Mali raporun okunması
6— Eleştiri ve cevaplar
7— Aklama
8— Seçim
9— Öneriler ve kapanış.

Po: 1098

OLAĞANÜSTÜ KONGRE İLANI

Dikilitaş Gençlik Spor Kulübü Derneğinin olağanüstü kongresi 16 Ocak 1980 Çarşamba günü çoğunluk sağlanamadığından yapılamamıştır. Bu nedenle kongremiz 26 Ocak 1980 Cumartesi günü saat 20.00 de yapılacaktır. Bilgi edinmenizi saygı ile arz ederiz.

Nurettin Güvenç
Dikilitaş Gençlik Spor Klübü Derneği Başkanı

GÜNDEM
1— Açılış
2— Divan heyeti seçimi
3— Saygı duruşu
4— Yıllık faaliyet raporunun okunması
5— Yıllık hesap raporunun okunması
6— Teklif ve dilekler
7— Yönetim kurulunun aklanması
8— Yeni yönetim kurulu seçimi
9— Hesap murakıpları seçimi
10— Haysiyet divanı seçimi
11— Kapanış

Maraş davası sanığı 2 faşist

(Baştarafı 1. Sayfa'da)

duruşmaya gelmediği bildirildi. İstanbul'da dün Gültepe'de bir kitapçı, Ayvansaray'da da Ak Reklam Ajansı sahibi olduğu bildirilen bir kişi öldürüldü. Kayseri'de üçü öğretmen olmak üzere sekiz kişinin gözaltına alındığı ifade ediliyor. Akıncılar Derneği Genel Başkanı İnşaat Yüksek Mühendisi Mehmet Güney, sıkıyönetim tarafından gözaltına alındı.

ADANA CEZAEVİ'NDEN İKİ KOMANDO DAHA KAÇTI

«Toplu öldürmeye sebebiyet vermek» suçuyla Kahramanmaraş davasında yargılanan Rıdvan Çalış ve Yunus İlhan adlı komandolar kaçırıldılar. İki sanığın kaçma olayı ile ilgili olarak 1 subay, bir assubay ile üç er «görevi ihmal»den gözaltına alındılar.

Son firar olayıyla Demirel Hükümeti'nin işbaşına gelmesinden bu yana kaçan silahlı sağ eylemci sayısı 7'yi buldu. İpekçi'nin katili Ağca'nın kaçırılmasından sonra Yozgat Cezaevi'nden Alpaslan Alpaslan, Sebahattin Civelek ve Yusuf Arpacı kaçırılmış, ardından da İzmit Cezaevi'nden iki komando kaçmıştı. Ahmet Orhan Şar yakalanırken, Adnan Çengil izini kaybettirmişti. Bu arada Rize Cezaevi'nde de komandoların kaldığı koğuşta kazılmış 11 metrelik bir tünel bulunmuştu.

İSTANBUL'DA

Abdi İpekçi'nin katili M. Ali Ağca ile olaya katılmaktan sanık Yavuz Çaylan hakkında açılan davaya İstanbul Sıkıyönetim Mahkemesi'nde dün devam edildi.

Tutuklu sanık Yavuz Çaylan'ın bulunduğu dünkü duruşmaya, olaydan sonra sanık Mehmet Ali Ağca'nın eşgalini belirleyen resmi çizen tanık Sadık Aktar gelmedi Askeri Savcı, Sıkıyönetim Komutanlığı'nın Emniyet Müdürlüğü'ne gönderilen bu tanık ile ilgili yazısına cevap verilmediğini hatırlatarak, tanığın aranması için yeniden yazı yazılmasını istedi.

● Ayvansaray'da dün sabah Cemal Adalmış adlı bir kişi evinin önünde uğradığı silahlı saldırı sonucu öldü.

Ak Reklam Ajansı ve İstanbul Haber Ajansı Dergisi sahibi olduğu bildirilen Cemal Adalmış dün saat 08.30 sıralarında Ayvansaray, Mollaaşkı Mahallesi Denizkuşu sokaktaki 12 sayılı evinin önünde arabasının camlarını silerken kimliği belirlenemeyen iki kişinin silahlı saldırısına uğradı. Ağır yaralanan Cemal Adalmış hastaneye kaldırılırken yolda öldü.

● Mecidiyeköy'de ÜGD binasının önünden geçmekte olan Maden - İş üyesi bir işçi faşistlerin silahlı saldırısı sonucu yaralandı. Mecidiyeköy Pazariçi Dereboyu sokakta bulunan ÜGD binası önünden geçmekte olan Profilo işçisi Abdülcabbar Önal, dün sabah saat 07.30 sıralarında önünü kesen iki faşistin açtığı ateş sonucu kalçasından ve bacaklarından yaralandı. Profilo işçisi ve Maden - İş Sendikası üyesi Abdülcabbar Önal, Şişli Çocuk Hastanesi'ne kaldırılarak tedavi edildi. Yaralanan işçinin daha önce de faşistler tarafından defalarca tehdit edildiği öğrenildi.

ANKARA'DA

Akıncılar Derneği Genel Başkanı İnşaat Yüksek Mühendisi Mehmet Güney, sıkıyönetim güvenlik kuvvetlerince gözaltına alındı.

SAMSUN'DA

Demiryusuf köyündeki olayda, kimlikleri saptanamayan kişiler Melikşah Sayın'ı pusuya düşürerek tabancayla öldürdüler.

KAYSERİ'DE

Kayseri'de «çeşitli eylemlere katıldıkları» iddiasıyla, üçü öğretmen olmak üzere sekiz kişi gözaltına alındı.

F. Almanya

Baştarafı 1. Sayfada)

«Ancak yapılan titiz araştırmalar, bu haberleri doğrulamadı. Bu haberlerden bazıları tamamiyle uydurmadır, bir kısmının da, Varşova Paktı ülkelerinin yılın bu mevsiminde yaptıkları olağan tatbikatlarla ilgilidir.»

Sözcünün demecinde yer alan tatbikatla ilgili bölüm, Varşova Paktı'nın bugünlerde Çekoslavakya'da yaptığı «Druşba 80» adlı yıllık olağan askeri tatbikatına atıfta bulunuyor.

KONGRE

3.2.1980 Pazar günü saat 15.00'de olağanüstü kongremiz dernek lokalinde yapılacaktır. Duyurulur.

YENİDOĞAN SPOR DERNEĞİ YÖNETİM KURULU

GÜNDEM:
1— Açılış ve yoklama
2— Divan seçimi
3— Tüzük değişikliği önerilerinin görüşülerek oylanması
4— Tüzüğe uygun yeni organların seçimi
5— Kapanış

P. 1096

YİTİK

Sultanahmet Tic. Bil. Özel Y. O.'dan aldığım çıkış belgesi hükümsüzdür.

ÜMİT GÖK

P. 1097

Afganistan

(Baştarafı 1. sayfada)

İbrahim Behkan, tüm emekçileri Afganistan'ın toprak bütünlüğünü, egemenliğini ve ulusal bağımsızlığını koruma savaşımına çağırdı.

Bu arada, Afganistan Mollalar Konseyi Başkanı Abdülaziz Sadık İspanya'da yayınlanan **«El-faik»** gazetesine verdiği bir demeçte, Sovyet askerlerinin ülkede bulunmasından yararlanarak hükümetin dinsel işlere karışmasından korkmak için bir neden bulunmadığını söyledi. Sadık, Sovyetler Birliği'nin ülkenin içişlerine hiç bir zaman karışmadığını ve ateizm propagandası yapmadığını da sözlerine ekledi.

Sadık, hükümetin halk yararına attığı ilerici adımları desteklediklerini belirtti ve **«Müslüman Gerillaları»** denen çevrelerin eylemlerini mahkum ederek, **«bunlar Pakistan'da eğitiliyor ve Amerikan emperyalizmi ile ilişkileri var»** dedi.

Sadık, Sovyetler Birliği'nde müslümanların yaşadıkları bölgeleri gezdiğini ve buralarda dinsel inançlara büyük saygı duyulduğunu gördüğünü, müslümanların Suudi Arabistan'a hacca gitme hakkından yararlandıklarını da sözlerine ekledi.

Bagdi bölgesinde yapılan mitingte konuşan Ulema Temsilcisi Molla Abdural da tüm bölgedeki din adamları adına Yeni Afgan Hükümetini desteklediklerini bildirdi ve «devrimin amaçlarına ulaşması için tüm gücümüzü ortaya koymaya hazırız» dedi.

OBSERVER'İN DOĞRULAMASI

Öte yandan İngiliz Observer dergisinde çıkan bir yazıda, Kabil'deki ABD Büyükelçiliği'nin ve Amerikalı muhabirlerin, ülkedeki durum hakkında asılsız haberler yaydıklarını doğruladı. Dergi, bu kaynakların kendi amaçları doğrultusunda en inanılmaz söylentileri yaydıklarını yazdı.

Portekiz KP Afganistan'a özel olarak gönderdiği muhabirin yazısını Avante gazetesinde yayınlandı. Muhabir Afganistan'da durumun sakin olduğunu, halkın yeni önlemleri desteklediğini ve Afganistan'ın bağımsız ve özgür kalabilmesi için Sovyet yardımının gerekli olduğunu belirtti.

DESTEK

Dünya Demokratik Gençlik Federasyonu bir bildiri yayınlayarak Afgan devrimini ve bu devrime dış saldırılara karşı koymak üzere yapılan Sovyet yardımını desteklediğini açıkladı.

Bangladeş Barış Komitesi Afgan devrimini destekleyen Çin yönetiminin ve ABD'nin, bölgedeki ve dünyadaki savaş kışkırtıcılığını kınadı.

Hıristiyan Barış Konferansı temsilcileri, emperyalist güçlerin Afgan halkına saldırısını kınadı ve Afgan halkıyla dayanışmasını bildirdi.

Kanada KP Genel Sekreteri William Kaştan yayınladığı bir bildiride ABD'nin Afganistan olaylarını bahane ederek savaş kışkırtıcılığı yaptığını ve silahlanmayı körüklediğini belirtti. Kaştan ABD'nin politikasını kınadı.

Hindistan Komünist Partisi, Afgan halkı ve devrimiyle dayanışma içinde olduğunu bildirerek emperyalizmin Afganistan'ın içişlerine karışmasını kınadı.

ABD ASKERSEL VARLIĞINI ARTIRACAK

ABD Başkanı Carter, Afganistan'daki gelişmeleri bahane ederek Hint Okyanusu ve Basra Körfezi'ndeki Amerikan askersel varlığını artıracaklarını ve Pakistan'a silah yardımı yapacaklarını duyurdu.

DİSK üyesi 10 sendika: "12 Mart

(Baştarafı 1. sayfada)

ticilerinin biran önce serbest bırakılmalarını istediler. **Genel-İş, Sosyal-İş, Baysen, Yeraltı Maden-İş, Petkim-İş, Tek Ges-İş, Yeni Haber-İş, OLEYİS, TİS** ve **Dev Maden-Sen** yöneticilerinin düzenlediği ortak basın toplantısında sendikalar bir bütün olarak tutuklanan sendika liderlerinin derhal serbest bırakılmasını ve tüm antidemokratik uygulamaların son bulmasını talep ettiklerini bildirdiler.

DİSK'e bağlı çeşitli sendikaların şubelerine ve yöneticilerine yapılan saldırıları da kınayan sendika başkanları adına ortak açıklamayı sunan Genel-İş Genel Sekreteri Ertan Andaş şunları söyledi:

«Programını TİSK'in belirlediği üçüncü MC iktidarda. Tekeller ekmek kavgamızı, demokrasi savaşımımızı kırmaya, işçi sınıfının sömürüyü sınırlandırma uğraşını boğmaya çalışıyor. Ülkede işsizlik, açlık büyük boyutlar kazandı. Can güvenliğinden söz bile edilmiyor. Ülkeyi bir alev gibi saran ekonomik-politik bunalım ve bunun yükü işçi sınıfına, emekçi kesimlere çektirilmeye çalışılıyor.

Oysa, başta işçi sınıfımız olmak üzere diğer emekçi katmanların bunalımın sonuçlarına katlanmayacağını açıklaması bu yönde birliğini pekiştirmesi, tekelleri korkuttu.

Onlar kârlarının devamı için dikensiz gül bahçesi arıyorlar, toplumsal muhalefeti tümden silmeyi planlıyorlar.

İşçilere, emekçilere yaşam hakkı tanımayacaklarını gün demlerinden hiç indirmedikleri gerici-baskıcı yasa tasarılarından anlamak hiç de zor değil. İşte bu yolda engelleri temizlemek, işçi sınıfımıza ve emekçi halkımıza tam boy açık faşizmi dayatmak için ellerinden ne gelir se yapıyorlar.

Yargıtay'ca sıkıyönetim kapsamı dışında bırakılan TCK'nun İtalya'dan ithal faşist 142'nci maddesini komutanların verdiği muhtıradan sonra hem de Yargıtay'a rağmen antidemokratik bir biçimde uygulayarak. Maden-İş, Bank-Sen ve Baysen sendikalarının genel başkanları, merkez yöneticileri tutuklanıyor. 500 binden fazla işçinin toplu savaşıma hazırlandığı bir dönemde Meclislerde işçi sınıfımızı hedefleyen en temel hak ve özgürlüklerimizi ortadan kaldırmayı amaçlayan yeni baskı yasaları tezgahlanıyor. KİT'lerde uygulanan toplu işçi çıkarmaları, saldırı ve zorbalığa dönüştürülerek on binin üzerindeki Tekel işçisi açlığa mahkum ediliyor. Tekstil işkolunda 30 binin üzerinde işçi greve zorlanıyor. Sendikalarımızın şubeleri, bölge temsilcilikleri basılıyor, kapatılıyor ve yöneticileri gözaltına alınıyor, tutuklanıyor.

Dışta emperyalizmin savaş kışkırtıcılığı, içte ulusal bağımsızlığımızın pazara çıkarılmasının yoğunlaştırıldığı, ülke topraklarının ikili anlaşmalarla ve üsler, tesislerle ABD emperyalizmine peşkeş çekildiği bugünlerde işçi sınıfımız ekmek kavgasıyla demokrasi savaşımını birleştirerek yeni 12 Mart özlemcilerine gereken cevabı verecektir.

16 ve 17 Ocak'ta binlerce işçi ve emekçiyle basın toplantısı yapan Maden-İş, Bank-Sen ve Baysen yöneticilerinin bu onurlu girişimini, savaşımdaki kararlılıkları olarak değerlendirip nitelendiriyoruz.

Tekelerin güdümündeki iletişim araçlarının tüm çarpıtmalarına karşın işçi sınıfımız tutuklanan sendika yöneticilerine sahip çıkıyor. Sendikal hak ve özgürlüklere yönelik bu tür saldırılar toplumda geniş yankı ve tepkiye sebep oluyor.

Yüzbinlerce üyemizle işçi sınıfımıza, sendikal hak ve özgürlüklerimize yöneltilen bu saldırı ve oyunları bozacak güç ve kararlılıktayız.

Aşımıza, ekmeğimize göz koyanlar bizim sömürüye karşı insanca yaşam kavgamızı boğmak isteyenler bu birlik ve dayanışmamız karşısında geri çekilmek zorunda kalacaklardır. Çünkü üretim bizim ellerimizdedir. Yüz binlerce üyemiz adına DİSK'e bağlı sendikalar bir bütün olarak tutuklanan sendika liderlerinin derhal serbest bırakılmalarını ve tüm antidemokratik uygulamaların son bulmasını talep ediyoruz.»

Elektrik Mühendisleri

Baştarafı 1. Sayfada)

grupların, divan seçimlerini 31 oy farkla almasına karşın yapılan seçimlerde bir başarı sağlayamadılar. Seçimlerde yönetim kurulundan 4 üyeliği Birlik Dayanışma, Demokratik Sol, Demokrasi İçin Birlik ve Demokratik Merkeziyetçilerin oluşturduğu ittifak, 3 üyeliği ise Dev-Yol'un listesinde bulunan isimler kazandı. 542 oy kullanılan seçimlerde yönetim kuruluna seçilenler şunlar: Ersin Kaya (246), Aptullah Sözer (244), Mustafa Yıldırım (241), Cevdet Aydemir (239), Selçuk Esen (254), Ahmet Akçay (252), İbrahim Urhan (246).

MİMARLAR ODASI'NIN KONGRESİ

Mimarlar Odası'nın kongresinde de divan seçimlerini Dev-Yol ve diğer grupların almasına karşın, yapılan seçimleri 4'lü ittifak kazandı. Birlik Dayanışma, Demokratik Sol, Demokrasi İçin Birlik ve Demokratik Merkeziyetçilerin oluşturduğu ittifak yönetim kurulu üyeliklerinden 5'ini alırken, diğer iki üyeliği ise, Dev - Yol'un listesinde bulunan isimler kazandı. Mimarlar Odası'nın yeni yönetim kurulu şu isimlerden oluşuyor: Müşfik Erem (280), Hasan Çakır (274), Yücel Gürsel (269), Tayyar Kumbasar (271), Mehmet Yıldız (273), Niyazi Duranay (277) ve Sultan İşbilir (268).

Bir onbaşı

Baştarafı 1. Sayfada)

Yüzbaşıya olayı anlattıkları ve Yüzbaşının **«Zararı ziyanı ödeyelim, bu mesele kapansın»** şeklinde konuştuğu bildirildi. Bu arada, bayii sahibi olan Ömer İnal'ın yüzbaşıya **«Hiç kimse benim tezgahımdan gazeteleri alıp yırtamaz. Ben işi prestij meselesi yaptım. Parayla meselenin kapatılmasını istemiyorum»** dediği öğrenildi.

Milli Eğitim

(Baştarafı 1. Sayfada)

İLKOKUL ÖĞRENCİLERİ ÖĞRETMENLERİ İÇİN VALİLİĞE BAŞVURDU

Öte yandan Adapazarın'da ilkokul öğrencileri, açığa alınan öğretmenlerinin göre ve döndürülmesi isteğiyle Vali Yardımcısı ile bir görüşme yaptılar. Adapazarı İsmet İnönü İlkokulu'nun 4 E sınıfı öğrencileri aralarında imza toplayarak Sakarya Valisi Sadri Turan'la görüşmeye gittiler. Kendi aralarından seçtikleri 14 öğrenci temsilcisi bir velinin gözetiminde Vali Yardımcısı ile görüştürüldü. 14 öğrenci, Vali Yardımcısına açığa alınan öğretmenleri Yılmaz Akçay'ın geri verilmesini istediklerini bildirdiler. Öğrenciler, başka bir öğretmeni istemediklerini de sözlerine ekleyerek, imzalı dilekçelerini de Vali Yardımcısına verdiler.

Grevdeki 10 işçi ve Otometal-İş Genel Sekreteri gözaltına alındı

İstanbul, (Politika) — Avcılar'da bulunan Emaş A.Ş. de süren grevdeki 10 işçi ile birlikte Türkiye Otometal-İş Sendikası Genel Sekreteri Ali Akyar sıkıyönetimce gözaltına alındı.

Türkiye Otometal-İş Sendikası Genel Başkanı İsmet Karadeniz tarafından yapılan açıklamada 10 işçinin ve sendika genel sekreterinin gerekçe gösterilmeksizin gözaltına alındığı belirtildi. Karadeniz açıklamasında grevdeki işçilerin Tüm Döküm-İş üyesi olduklarını, ancak bu sendikanın kendileri ne katılma kararı aldığını hatırlattı.

Mersin

(Baştarafı 1 Sayfa'da)

ken ilerici örgütler Gebze'deki emekçi mahallerine baskını gerçekleştirmek için İzmit AP'li Belediye Başkanından 27 sefer no'lu şehir içi otobüsü de getirdiğini bildirdiler.

İSKENDERUN'DA SOKAĞA ÇIKMA YASAĞIYLA ARAMA

Öte yandan hatırlanacağı gibi önceki gün İskenderun'da işçi ve alevi yurttaşların oturduğu üç mahallede sokağa çıkma yasağı konularak sıkı bir arama yapılmış ve çok sayıda yurttaş gözaltına alınmıştı. İşçi mahallelerini saran güvenlik kuvvetleri giriş ve çıkışları yasaklayarak aramalar yapmış ve çok sayıda yurttaşı cemselere doldurarak götürmüştü. Gözaltına alınanların bırakılmadığı, polisin gözaltında bulunanlarla ilgili bilgi vermekten kaçındığı belirtildi.

BAĞ-KUR'DA ARAMA

BAĞ-KUR Genel Müdürlüğü dün bina içine ve dışına bildiri atıldığı gerekçesiyle arandı. Arama sonunda polis ve jandarmalardan oluşan sıkıyönetim görevlileri 4 garson ve bir ahçıbaşını gözaltına aldılar.

BAĞ-KUR Genel Müdürlüğü'ne gelen sıkıyönetim görevlileri binanın içine ve dışına bildiri atıldığı gerekçesiyle geniş bir arama yaptılar. Arama sonunda hiç bir suç unsuru bulunmamasına karşın Genel Müdürlük'te çalışan 4 garson ve bir ahçıbaşı bildirilerin yemekhaneden atıldığı gerekçesiyle gözaltına alındılar.

TÖB - DER

Baştarafı 1. Sayfada)

nizm propagandası» yapıldığı gerekçesiyle TÖB - DER Genel Başkanı Gültekin Gazioğlu ile Merkez Yürütme Kurulu üyeleri ve derneğin 25 şube başkanı hakkında soruşturma açılmış Ankara Sıkıyönetim Komutanlığı tutuklanmalarını istemişti. 10 Kasım 1979'da Gazioğlu ve derneğin Merkez Yürütme Kurulu üyelerinin evleri basılmış, TÖB - DER yöneticileri gözaltına alınmıştı. Daha sonra aralarında 20'ye yakın şube başkanının da bulunduğu TÖB-DER yöneticilerinin Ankara Sıkıyönetim Komutanlığı'nca tutuklanmalarına bir üst mahkeme düzeyinde itiraz edilmiş, mahkeme bazı şube yöneticilerinin tahliye edilmesine karar vermişti.

24 Aralık Maraş kırımının birinci yıldönümünde yapılan gösteriler gerekçe gösterilerek Ankara Sıkıyönetim Komutanlığı'nca faaliyetten menedilen TÖB - DER yöneticilerinin tutuklanmaları tüm ilerici demokrat kamuoyu ve ilerici demokratik kitle örgütleri, sendikalar ile uluslararası alanda geniş yankılar uyandırmış Uluslarası Eğitim Emekçileri Örgütleri dernek yöneticilerinin serbest bırakılmalarını istemişti.

73'ÜNCÜ GÜN DOLDU

CHP ağırlıklı hükümetin istifasından sonra hükümeti kurma görevi verilen Demirel'in Bakanlar Kurulu'nu açıklamasından kısa bir süre önce tutuklanan Töb-Der yöneticileri Mamak Askeri Cezaevi'nde 73'üncü günleri ni doldurdular. Bilindiği gibi bu süre içinde aralarında Gültekin Gazioğlu'nun da bulunduğu derneğin yöneticileri faşistlerin saldırısına uğramışlar, çeşitli kereler ölümle tehdit edilmişlerdi.

Muğla'da

Baştarafı 1. Sayfada)

demokratik örgütler adına yapılan konuşmada **«hayat pahalılığının dayanılmaz boyutlara ulaştığı»** belirtildi **«Faşizmin halkın can güvenliğini tehdit ettiği, devletin yapısının faşistleştirilmeye çalışıldığı»** belirtilen konuşmada **«bunun sonucu olarak Muğla'daki ilerici işçi, memur, öğretmen ve diğer emekçilerin sürgünlere ve kıyımlara uğradığı, ilerici Muğla halkının bunlara geçit vermeyeceği»** belirtildi. Konuşmada ayrıca, **«antiemperyalist güçlerin Afgan devriminin yanında olduğu»** belirtildi. Konuşmanın sonunda **«faşist dikta girişimlerine karşı ileri bir adım olarak nitelendirilen «üçlü çağrı»nın hayata geçirilmesi yolunda bir çağrı yapıldı ve Muğla'da bu yönde çalışmalara başlandığı»** bildirildi. Konuşmada **«26 Ocak'ta DİSK'in düzenlediği mitinge yığınsal olarak katılma»** çağrısı da yapıldı.

Konuşmadan sonra devrim andı içildi. Yürüyüş ve miting bu şekilde saat 16'da olaysız sona erdi.

Yürüyüş ve miting sırasında şu belgiler atıldı:

«Faşizme karşı omuz omuza», «Demokratik örgütler kapatılamaz», «Tütünde sömürüye son», «Kahrolsun ABD emperyalizmi», «Baskı yasalarına hayır», «MHP-ÜGD kapatılsın», «Yaşasın güç ve eylem birliği».

Uluslararası Olimpiyat Komitesi tutumunu değiştirmiyor

Carter, boşa küreksallıyor

Lozan (A.A.) — Birleşik Amerika Cumhurbaşkanı Carter'ın Sovyet birliklerinin bir aya kadar Afganistan'dan çekilmemesi durumunda olimpiyat oyunlarının Moskova'dan başka bir yere taşınması yolundaki girişimi, Uluslararası Olimpiyat Komitesi'nce benimsenmedi.

Uluslararası Olimpiyat Komitesi'nin Lozan'daki merkezinden bu konuda yapılan açıklama şöyle:

«Başkan Carter'in tutumu, Lord Killanin'in defalarca tekrarladığı görüşte herhangi bir değişiklik meydana getirmedi. Yani Uluslararası Olimpiyat Komitesi Moskova'yla yaptığı anlaşmaya bağlı kalacak.»

İzmir Mektubu
Okan Yüksel

1980 MOSKOVA OLİMPİYATLARI

Tekelci sermaye ve sözcüleri, uluslararası dayanışmanın askersel desteği ile feodal Afgan beylerinin örgütlediği karşıdevrim çetelerinin ezilmesi karşısında azgınlıklarını sürdürürlerken, 1980 Moskova Olimpiyatları'nı da gündeme getirdiler ve boykot girişimleri ile spor arenalarındaki yapı ve anlayışlarını da sergilediler... Kapitalist sistemin temsilcisi ABD ve işbirlikçilerinin Moskova Olimpiyatları'nı boykot girişimleri ise önce kendi sporcuları tarafından büyük tepki gördü. İlk sosyalist ülke olan Sovyetler Birliği'ni 1952 yılına dek olimpiyatlar dışında bırakan emperyalizmin 1980 Moskova Olimpiyatları'nı baltalama girişimleri de büyük tepkiler karşısında sonuçsuz kaldı...

Olimpiyatların geçmişine bir göz atarsak kapitalist ülkelerin spor anlayışının, salt bir spor olayı olarak algılanmadığı, doğrudan doğruya politik olaylar sayılmasalar da ideolojik savaşın bir yarışma alanı olarak belirlendiği görülür. ABD'nin 1984'lerde düzenlediği ilk olimpiyatlarda ABD - İngiltere arasında dünya ölçüsünde üstünlük yarışının ortaya çıkması ilk örnektir.

1936 Berlin Olimpiyatları ise faşizmin ideolojik bir saldırısı olarak, Alman ırkının üstünlüğünü kanıtlama ereğini amaçlıyordu...

1952 yılına dek ise emperyalizm, ilk sosyalist ülke olan Sovyetler Birliği'ni olimpiyatların dışında bırakıyordu. Yeni sosyalist ülkelerin doğuşu ve dünyadaki değişen güç dengesi sonucu ise SSCB ilk kez 1952 Helsinki Olimpiyatları'na katılabiliyordu.

1960'lardan sonra sosyalist ülkeler olimpiyatlarda üstün başarılar gösterip derecelerde ilk sıraları almaya başlayınca da, ABD'nin olimpiyatlar düşüncesini baltalama girişimleri kendini gösteriyordu. Sosyalist ülkelerin üstünlüklerinin ortaya çıkmasını önlemek isteyen ABD, uluslararası düzeyde böylesine büyük bir yarışmanın dışına kaçmak isterken de olimpiyatların kıta düzeyinde düzenleme önerisine sarılıyordu... 1973'de Varna'da toplanan Olimpiyat Kongresi ise yepyeni bir düşüncenin oluşumunu vurgulayacak biçimde olimpiyatların, «BARIŞÇI BİR DÜNYA İÇİN SPOR» sloganı altında yapılmasını kararlaştırıyordu. Sosyalist ülkelerin ve 3. Dünya ülkelerinin girişimlerinin sonucu, 1930'lardan bu yana emperyalist ülkeler tarafından toplanması sürekli olarak engellenen Olimpiyat Kongresi'nin 1973'lerde toplanarak böylesi bir karara varması büyük kazanımdı.

1976'larda Kanada'nın Montreal kentinde düzenlenen olimpiyatlarda ise kapitalist ve sosyalist sistemlerin spor anlayışı kesin çizgileri ile ortaya çıkıyordu. Montreal Olimpiyatları'nda gözardı edilemeyecek bir gerçek ortaya çıkıyor, kapitalist ülkelerin yıldız üretme ve yıldız kullanma temeline dayanan spor anlayışına karşı, insanlar ve toplumlar arasında barışı ve dostluğu amaçlayan spor anlayışı ile sosyalist ülkeler büyük başarı sağlıyorlardı... Daha kısa bir süre önceye dek ABD'nin bir sömürgesi olan Küba'nın gösterdiği başarı, Federal Almanya'nın nüfusunun yarısının yarısına bir nüfusa sahip Demokratik Alman Cumhuriyeti'nin üstünlüğü, Sovyetler Birliği'nin sıralamanın tepesine yerleşmesi de doğal olarak «rastlantılar

(Devamı 7. Sayfada)

Sporcular adına Yurdadön bir mektupla durumu Cumhurbaşkanı'nın bilgisine sundu...

- Sporcuların mektubunda "Asılsız ihbarlar nedeniyle barakalarımız basılıyor. Emniyet ve sıkıyönetim görevlileri evlerimize bizden daha çok uğrar duruma getirildi. Oysa aramalarda sadece yurtdışından getirdiğimiz madalya ve kupalar bulundu" deniliyor

- Yurdadön, Cumhurbaşkanına yazdığı mektupta "Spor yöneticilerinin bizlere karşı takındığı olumsuz ve son derece anlaşılmaz tutumu şahsınızda kınıyoruz" dedi

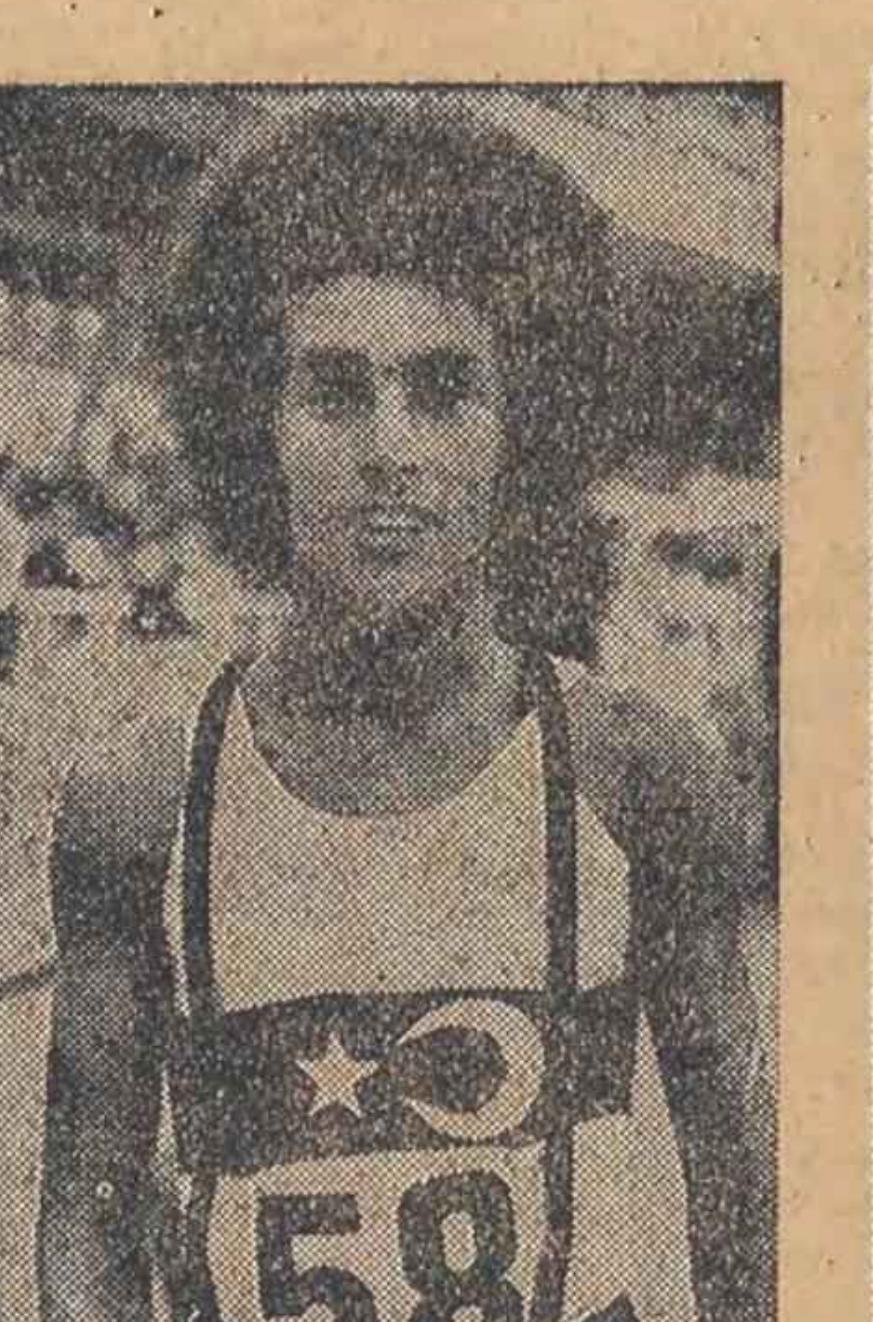

ULUSAL SPORCULAR GENÇLİK VE SPOR BAKANI ASAL'LA GENEL MÜDÜR ŞAHİN'İ KINADILAR

Yıllardır Türkiye formasını terleriyle ıslatmanın ödülü olarak, evlerinden atılan, gıda yardımları kesilen, ayrıca Beden Terbiyesi Genel Müdürü komando Refaiddin tarafından «gizli dernek faaliyetlerinde bulunmak, adam dövmek, duvarlara yazı yazmak, bölücülük yapmakla» suçlanan sporcularımız gerçekleri bir mektupla Cumhurbaşkanı Korutürk'e ilettiler.

Komando Şahin'in marifetleri Korutürk'e iletildi...

- Aynı mektupta, "Sporcuların içinde bulundukları dağ gibi sorunları çözmekle görevli olan Genel Müdür ve Bakanın varolan sorunlarımıza yeni sorunlar eklemeyi görev edinmeleri düşündürücüdür" dendi

Ankara, (Politika) — Aralarında Necdet Ayaz, İbrahim Doğan, Hanefi Atmaca, Kemal Başkır, Ziya Suvar, Sermet TTimurlenk ve Recep Yıldırımın da bulunduğu ulusal sporcular adına Balkan Şampiyonumuz Mehmet Yurdadön tarafından Cumhurbaşkanı'na yazılan bir mektupla Gençlik ve Spor Bakanı ile Beden Terbiyesi Genel Müdürü kınandı.

Evlerinden atılan, gıda yardımları kesilen ve ayrıca, Beden Terbiyesi Genel Müdürü Komando Refaiddin tarafından «gizli dernek faaliyetleri yapmak, adam dövmek, duvarlara yazı yazmak ve bölücülük yapmak» gibi suçlamalara muhatap olan sporcular adına Mehmet Yurdadön tarafından yazılan ve Cumhurbaşkanı'na iletilen yazı aynen şöyledir:

Sayın Fahri Korutürk
Türkiye Cumhuriyeti Cumhurbaşkanı
ANKARA

Yıllardır ulusal formayı giymiş ve halen giymekte olan, uluslararası alanlarda Türkiye'yi en iyi temsil etme uğraşında bulunan bizler hakkında sporumuzu yöneten Beden Terbiyesi Genel Müdürü Refaiddin Şahin ağır ithamlarda bulunmakta, devletin bize sağlamış olduğu olanakları, çirkin suçlamalarla elimizden almaya çalışmakta ve almaktadır.

ÇİRKİN İFTİRA

Üç kez arka arkaya makamınıza kabul ederek kutladığınız ve «yılın başarılı sporcuları» listesine alarak ödüllendirmiş olduğunuz bendeniz Mehmet Yurdadön ve gene değişik yıllarda huzurunuza kabul ettiğiniz arkadaşlarım, Genel Müdür Refaiddin Şahin tarafından: «gizli dernek faaliyetlerinde bulunmak», «adam dövmek», «bölücülük yapmak», «duvarlara yazı yazmak», gibi asılsız ve çirkin ithamlar altında bırakılmaktadır. Gene aynı yönetici tarafından bu gerçek dışı ithamlar basın ve yayın yolu ile kamuoyuna yansıtılarak, biz ulusal sporcuların onurları ile oynanılmakta, halkımız önünde küçük düşürülmeye çalışılmaktadır. Sporumuzun bu en yetkili yöneticileri sıkıyönetime benzeri ihbarlarda bulunarak evlerimizi aratmaktadır. Emniyet ve sıkıyönetim görevlileri kaldığımız evlere bizden daha çok uğrar hale getirilmişlerdir. Şimdiye kadar yapılan aramalarda evlerimizde sadece uluslararası spor alanlarından getirdiğimiz kupa ve madalyaları bulmuşlardır.

ELEBAŞI ŞAHİN

Sporcuların içinde boğuldukları dağ gibi sorunları çözmekle görevli kişilerin, var olan sorunlarımıza yeni sorunlar eklemeyi görev edinmeleri düşündürücüdür. Tüm bu durumun «elebaşı» durumunda bulunan Genel Müdür Refaiddin Şahin'in, ulusal sporculara böylesi çirkin iftiralarda bulunması ve bu iftiralarına Gençlik ve Spor Bakanı Sayın Talat Asal'ı inandırmayı başarması biz sporcular için kaygı vericidir. Genel Müdür ile hakkımızdaki iftiraların doğruluk derecesini bile araştırmayı gerekli görmeyen sayın bakanımızın, bizlere yöneltilen «bölücülük» suçlamasını kendilerinin böylece başlatmış oldukları açık bir gerçektir.

ÖDÜL TÖRENİ

Sayın Cumhurbaşkanımız,

Ülkemizin hasret kaldığı uluslararası itibarı, ülkemizin olumlu tanıtımını sağlamak için, şahsınızın da yakından bildiği gibi yarıştığımız rakiplerimizin olanakları ile ölçülemeyecek derecede kötü koşullarda çalışmalarını sürdüren biz ulusal sporculara devletin sağlamış olduğu köhne barınaklar çok görülmüştür. Söz konusu spor yöneticileri bu uygulama için :«Devlet bu kişileri himayeye zorunlu değildir.» diyebilmişlerdir. Yönetmelik gereği hakkımız olan «gıda yardımı» da aynı talihsiz görüş ışığında çok görülmüş olmalı ki yaklaşık üç aydır bu yardımda kesildi. Spor örgütünde görev yapmakta olan sporcu arkadaşlarımız, neden gösterilmeden birer birer işlerinde çıkarılmaktadırlar. Bu olumsuz olaylar nedeniyle basın ve yayın yoluyla kamuoyuna görüş bildiren sporcu arkadaşlarımıza ise işlerinde atılma ve yarışmalardan men cezası verilmekle sürekli tehdit altında bulunmaktadırlar. Ve son olarak, söz konusu yöneticiler, başta Sayın Bakan ve Genel Müdürümüz, «Büyük Atatürk Koşusu»nun ödül törenine geleceklerini bildirmelerine karşın, yarışı bendeniz Mehmet Yurdadön ve evlerinden atılan sporcular olarak kazanmamız nedeniyle, bizlere ödül vermemek, bizlerin elini sıkmamak için törene katılmamışlardır. Bizleri şeref kürsüsünde, hem de yüce önderimiz «Atatürk» adına düzenlenmiş bir yarış sonrası sahipsiz bırakmışlardır.

Çeşitli zamanlarda makamınıza kabul ederek onurlandırıp, kutladığınız ve «devlet siz sporcuları himaye etmek zorundadır» dediğiniz biz ulusal sporcular, spor yöneticilerimizin bizlere karşı takındığı olumsuz ve o derecede anlaşılmaz tutumu şahsınızda kınıyoruz.

Sayın Cumhurbaşkanımız,

Görevi ülke sporuna hizmet, sporcusunu korumak olması gereken sayın spor yöneticilerinin bizlere yönelttikleri suçlamalar çok ağırdır. Türkiye'de bu tür bir olay ilk kez olmaktadır. Yapılan suçlamaların doğruluğu halinde bunun cezası evimizden çıkarılmak, işimizden atılmak yada hakkımız olan «gıda yardımı»nın kesilmesi ile kalmasa gerektir. Bunların cezası daha ağırdır ve ceza yasasında bunun yüküm-

(Devamı 7. Sayfada)

Amatör ve Genç Ulusal Takımlardaki sözleşmeli futbolcuların durumları Hukuk Kurulu'nda incelenecek

Ankara (AA) — Futbol Federasyoun Başkanı Dr. İbrahim İskeçe, amatör ve genç milli takımlarda yer alan profesyonel futbolcuların durumlarının en kısa bir zamanda Hukuk Kurulu tarafından inceleneceğini söyledi.

İskeçe konuya ilişkin olarak, takımlarındaki amatör futbolcularla profesyonel mukavele imzalayan kulüplerin bu konuda gerekli hassasiyeti göstermelerini istedi. İskeçe, «Kulüpler amatör futbolcularla profesyonel sözleşme imzalıyorlar. Bu sözleşmeden bizim haberimiz olmuyor» dedi.

Bu durumun daha sonraları hukuksal bakımdan çeşitli pürüzlere ve tıkanıklıklara yolaçtığını kaydeden Futbol Federasyonu Başkanı, bu aksaklıkların giderilmesi için tüm profesyonel kulüpler çerçevesinde araştırmaya gidileceğini belirterek, «Profesyonel Futbol Yönetmeliği'miz her konuda yapılacak işlemleri gerektiğince açıklamıştır. Bunun dışına çıkmak, statü harici yollara başvurmak, daha sonraları hem bizim hem de kulüplerimiz açısından müşkül durumlar yaratır. Bu da hiçbir zaman temenni edilmeyen hukuksal sakıncalar doğurur» şeklinde konuştu.

GÖZALTINA ALINAN 19 TEKEL'Lİ VOLEYBOLCU SERBEST BIRAKILDI

- Aralarında ulusal sporcuların da bulunduğu bir grup işçinin işten çıkartılmasını protesto amacıyla Pazar günü yapılması gereken İETT - Tekelspor karşılaşmasına Tekelli voleybolcular siyah çelenkle çıktılar. Seromonide "Yaşasın Tekelli işçilerin haklı direnişi" belgisini hakırdılar. Sonra da salonu terkettiler. Bu olay üzerine polis 19 voleybolcuyu gözaltına aldı. Gıda - İş Sendikasının girişimleri sonucunda gözaltına alınan Tekelli sporcular dün serbest bırakıldılar

Aralarında ulusal boksörlerimizden Burhan Adamey'le, Alican Ay'ın da bulunduğu bir grup işçinin, işten çıkartılmalarını protesto amacıyla Pazar günü yapılması gereken İETT - Tekelspor karşılaşmasına Tekel'li voleybolcular siyah çelenkle çıktılar. Seromonide «Yaşasın Tekel İşçilerinin Haklı Direnişi» belgisini haykırdılar. Sonra da salonu terkettiler.

Bu olay üzerine polis Tekelsporlu 19 voleybolcuyu gözaltına aldı. Gıda - İş Sendikası'nın girişimleri sonucunda gözaltına alınan sporcular dün serbest bırakıldılar.

Bilindiği gibi bir süre önce, Tekel işyerlerinde işçiler sözleşmeden doğan haklarının verilmemesi üzerine direnişe geçmişlerdi. İşverenin çeşitli engellemelerine karşın direniş sürüyor...

Kiraz ve Andaç Zürih'e gitti

Ankara (A.A.) — Futbol Federasyonu Eğitim Dairesi Başkanı Doğan Andaç ile Ulusal Takımlar Başantrenörü Sabri Kiraz dün sabah Zürih'e gittiler.

Terfi maçları sonucunda yalnızca bir takımın 3. lige çıkacağı açıklandı

Ankara (A.A.) — Futbol Federasyonu Başkanı Dr. İbrahim İskeçe, 3. Lige terfi maçları sonunda sadece bir takımın 3. Lige terfi edeceğini söyledi.

Sezon başında Futbol Federasyonu'nun bu konu da bir karar aldığını belirten İskeçe, «Biz alınmış kararı şimdi bozamayız. Ayrıca Devlet Planlama Teşkilatı'nın Türkiye Ligi takımları sayısı konusunda bir yazısı var. Bu yazıda belirlenen süre içinde Türkiye liglerinde takım sayısını dondurma yoluna gidilmektedir» dedi.

Türkiye Kupası 6. basamak maçları bu hafta oynanıyor

Ankara (A.A.) — Türkiye Kupası Futbol Şampiyonası'na Pazar günü, sekiz şehirde yapılacak altıncı basamak birinci maçları ile devam edilecek.

Türkiye Kupası altıncı basamağında oynanacak diğer maçlar şöyle:

Kayserispor - Altay, Adana Demirspor - Göztepe, Lüleburgaz - Tarsus İdmanyurdu, Gaziantepspor - Orduspor, Erzincanspor - Sakaryaspor.

Ayşe Özkol uzun atlamada Türkiye rekoru kırdı

Ankara Bölgesi Atletizm Ajanlığı'nca geçtiğimiz hafta sonu düzenlenen kapalı salon atletizm birinciliklerinde uzun atlamada Ayşe Özkol bayanlar Türkiye rekorunu kırdı.

İki gün süren yarışmalar sonunda Ayşe Özkol uzun atlamada 5.51'lik derece ile yeni Türkiye rekorunu kırarken önceki hafta yaptığı rekoru da yineledi.

Boykot çağrısı itibar görmedi

Moskova (ANKA) — Sovyetler Birliği, ABD Başkanı Carter'ın önerdiği gibi Moskova Olimpiyatları'nın boykot edilmesi veya yerinin değiştirilmesinin, gerginliğin sona erdirilmesi yolundaki çabaları engelleyeceği ve soğuk savaşı canlandıracağını bildirdi.

ABD Başkanı Carter'ın bu konudaki açıklaması üzerine Moskova Radyosu'nun İngilizce yayınında yeralan bir yorumda, Carter'ın, Sovyetler Birliği'ne baskı yapmasının sonuçsuz kalacağı öne sürüldü. Yorumda, Uluslararası Olimpiyat Komitesi Başkanı Lord Killanin'in Moskova Olimpiyatları'nın yerinin değiştirilmesine karşı çıktığı hatırlatıldı ve İsveç Olimpiyat Komitesi'nin sporla siyasetin karıştırılmaması gerektiği yolundaki sözlerine yer verildi.

Öte yandan, Jimmy Carter, Afganistan'daki Sovyet askerlerinin bir aya kadar çekilmemesi halinde, Moskova'da yapılacak yaz olimpiyatlarını boykot edeceklerini söyledi, öteki ülkelerin de Moskova Olimpiyatları'nı boykot edeceklerini umduğunu söyledi.

Olimpiyatların Moskova yerine Yunanistan'da yapılabileceği görüşünü savunan Carter, Yunanistan'da daimi bir olimpiyat merkezi kurulmasını önerdi.

Öte yandan, Carter'ın Afagnistan'daki Sovyet askerlerinin bir aya kadar çekilmemesi halinde Moskova Olimpiyatları'nı boykot edecekleri yolundaki açıklaması çeşitli tepkilere yolaçtı.

Federal Almanya, Başkan Carter'ın boykot kararını olumlu karşılarken, Danimarka ve Norveç kararın incelenerek görüşlerini daha sonra bildireceklerini açıkladılar.

İsveç ise, Sovyetler Birliği'nin Afganistan'ı işgalini kınamakla birlikte Moskova Olimpiyatları'nı boykot etmek niyetinde olmadığını resmen açıkladı.